**Conjuntura Econòmica
de la demarcació de Terrassa
Octubre 2001
Núm. 38**

1.- Conjuntura del comerç al detall. Juliol i agost de 2001	3
2.- Conjuntura industrial per als mesos de juliol i agost de 2001	8
3.- L'evolució de l'atur a la demarcació de Terrassa durant els mesos de setembre i octubre de 2001	16
4.- La contractació laboral en els mesos de setembre i octubre de 2001	27
5.- Estructura empresarial segons el volum de facturació	37



La Cambra

Cambra Oficial de Comerç i
Indústria de Terrassa

La informació que conté aquest butlletí, a excepció de l'apartat d'estadístiques, fa referència a l'àmbit geogràfic de la demarcació de la Cambra Oficial de Comerç i Indústria de Terrassa el qual correspon als municipis de Castellbisbal, Gallifa, Matadepera, Olesa de Montserrat, Rellinars, Rubí, Sant Cugat del Vallés, Sant Llorenç Savall, Terrassa, Ullastrell, Vacarisses i Viladecavalls.

Nota metodologia:

Els resultats de conjuntura industrial i comercial són fruits de les enquestes de conjuntura industrial i del comerç al detall que les Cambres de Comerç de Catalunya elaboren cada dos mesos, treballats, però, en l'àmbit de la demarcació de la Cambra de Comerç de Terrassa.

Aquests resultats han estat obtinguts a partir d'una mostra d'empreses escollida entre el sector industrial i un altra entre el sector del comerç al detall, que han donat resposta a un qüestionari de caràcter bàsicament qualitatiu.

Es pot realitzar una validació d'ambdues mostres mitjançant eines estadístiques que permetin establir una fiabilitat de l'estudi i un marge de confiança per a un mostreig de proporcions i univers finit.

Marge d'error per a la mostra d'empreses del sector industrial és de +/-4% si considerem el nombre d'empreses i de +/-1,4% si considerem el nombre de treballadors, amb una seguretat del 95,5% de probabilitat, suposant que $p=q=50\%$.

Marge d'error per a la mostra d'empreses del sector del comerç al detall és de +/-12%, amb una seguretat del 95,5% de probabilitat, suposant que $p=q=50\%$.

1. Conjuntura del comerç al detall per als mesos de juliol i agost de 2001

Dades per als mesos de juliol i agost de 2001

Els resultats de l'enquesta de conjuntura del comerç al detall per als mesos de juliol i agost de 2001 segueixen la tendència pessimista mostrada al llarg de tot l'any 2001. En el període analitzat el nombre de respostes segons les quals la marxa dels negocis ha estat negativa ha estat elevada, arribant fins al 34,5% de les respostes. Aquesta circumstància s'ha donat en gairebé tots els sectors d'activitat, exceptuant les grans superfícies comercials, on la marxa dels negocis ha estat principalment normal. Per als concessionaris d'automòbils els mesos de juliol i agost també han tingut una evolució força positiva.

Gràfic 1.1 Marxa dels negocis durant el bimestre actual

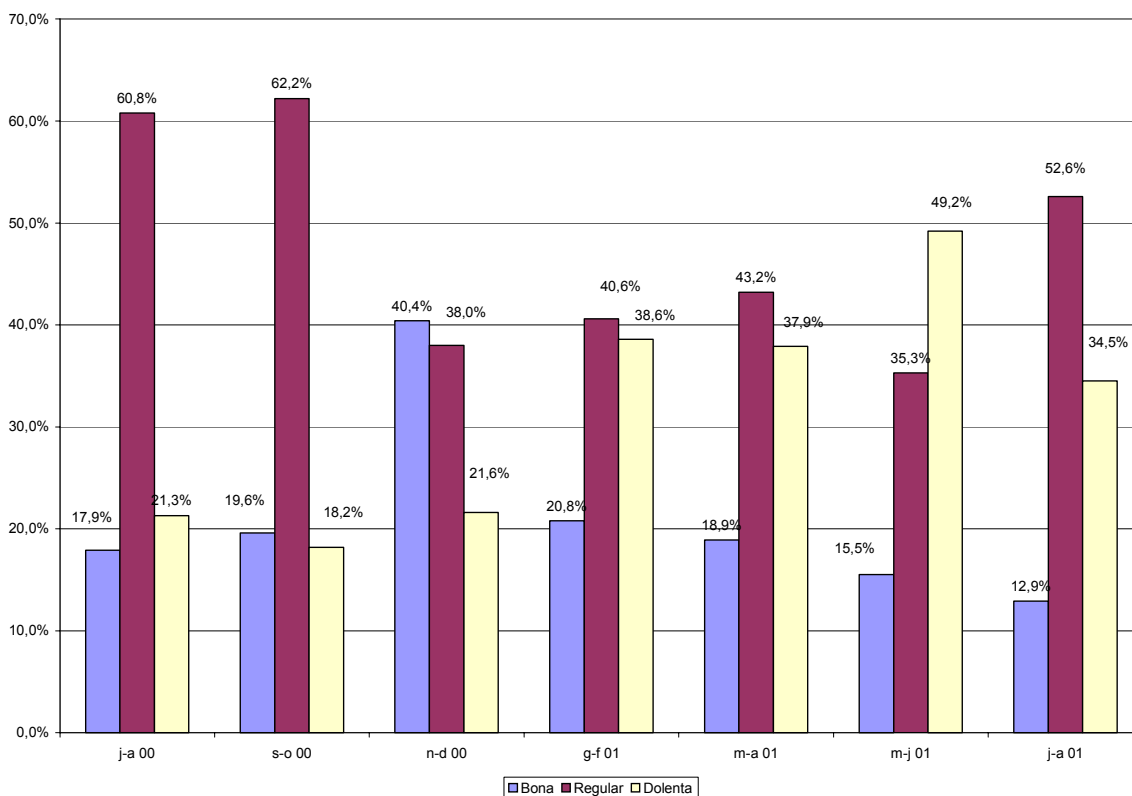

De la mateixa forma que ja va passar durant el bimestre anterior, malgrat que la marxa dels negocis no ha estat positiva en general, el nivell d'existències al magatzem en finalitzar el període analitzat ha estat baix, el que indica que les compres a proveïdors han estat encertades segons les previsions de venda. Només en el sector de venda de parament de la llar, les existències en el magatzem han estat una mica per sobre del previst.

Dades per als mesos de juliol i agost en relació als mesos de maig i juny

En relació als mesos de maig i juny anteriors als del període analitzat, la xifra de vendes ha estat inferior segons el 43,5% dels comerços. Aquesta circumstància ha estat en general per a tots els sectors comercials. Aquest fet és conseqüència de l'estacionalitat de les vendes, que en major o menor grau pot influir-hi, ja que el període analitzat coincideix plenament amb el període en que la majoria de persones i consumidors realitzen les seves vacances.

Gràfic 1.2 xifra de vendes comparada amb el bimestre anterior

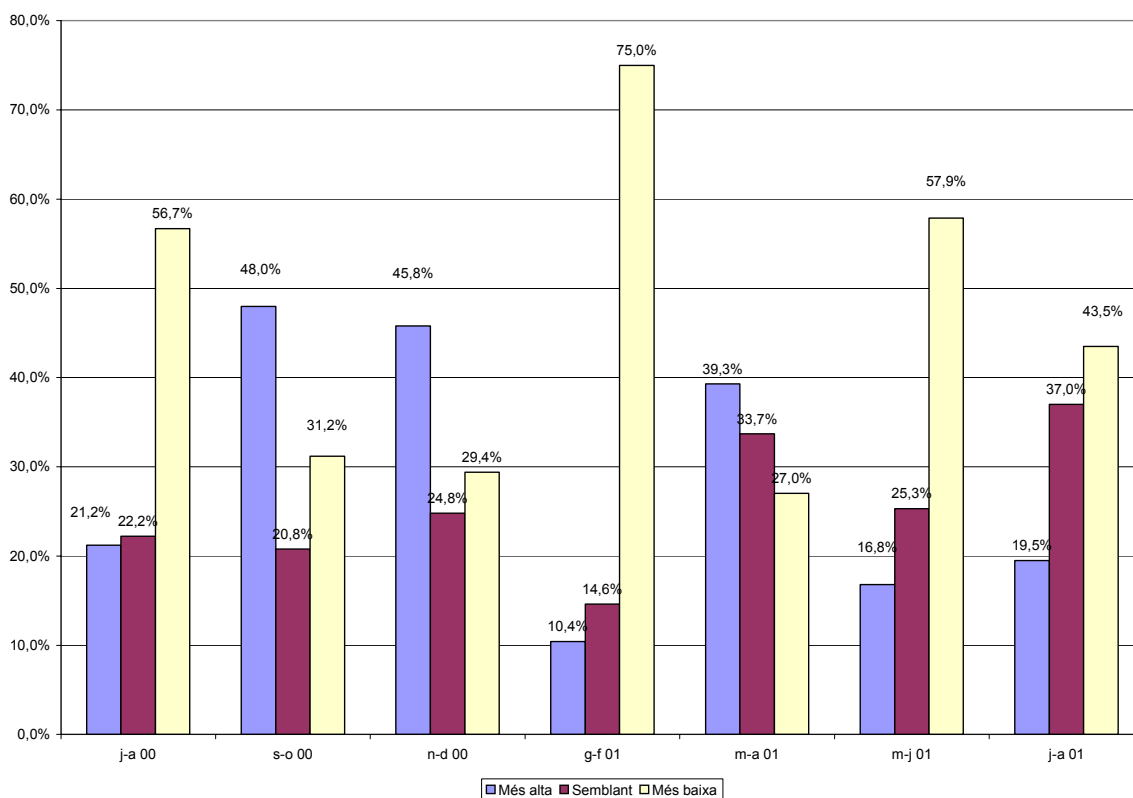

Pel que fa als preus de venda, en general s'han mantingut estables, tot i que el comportament ha estat molt diferent segons el sector comercial de què es tracti. En aquest sentit, els preus no han variat en els sectors de farmàcia, vehicles i grans superfícies, mentre en el sector d'alimentació la tendència ha estat a l'alça. Durant aquests dos mesos, l'augment de l'índex de preus al consum ha estat del 0,2% tant en el mes de juliol com en el mes d'agost, quedant la variació interanual de preus en el 3,9% en el mes de juliol i en el 3,7% en el mes d'agost.

Comparació interanual. Dades corresponents als mesos de juliol i agost de 2001 en relació als mateixos mesos de l'any 2000

En relació als mesos de juliol i agost de 2000, la xifra de vendes ha disminuït en els sectors tèxtil, farmàcia i parament de la llar, aquest últim amb una forta davallada. Per a la resta de comerços, la tendència general ha estat el manteniment del nivell de vendes.

Pel que fa al nivell d'ocupació, la tendència general ha estat el manteniment, sense grans variacions. Només en el sector de parament de la llar s'ha produït una petita variació a l'alça del nivell d'ocupació, mentre que a la resta de sectors les variacions no han estat significatives. Aquest comportament del nivell d'ocupació segons els resultats de l'enquesta són totalment coherents amb les xifres oficials de l'evolució de l'atur i la contractació a la demarcació de la Cambra.

Pel que fa a la variació dels preus de venda segons l'enquesta, es mantenen en línies generals, tot i que s'observen tendències a l'alça, com en els sectors de farmàcia, tèxtil, alimentació i parament de la llar.

Gràfic 1.3 Xifra de vendes comparada amb l'any anterior

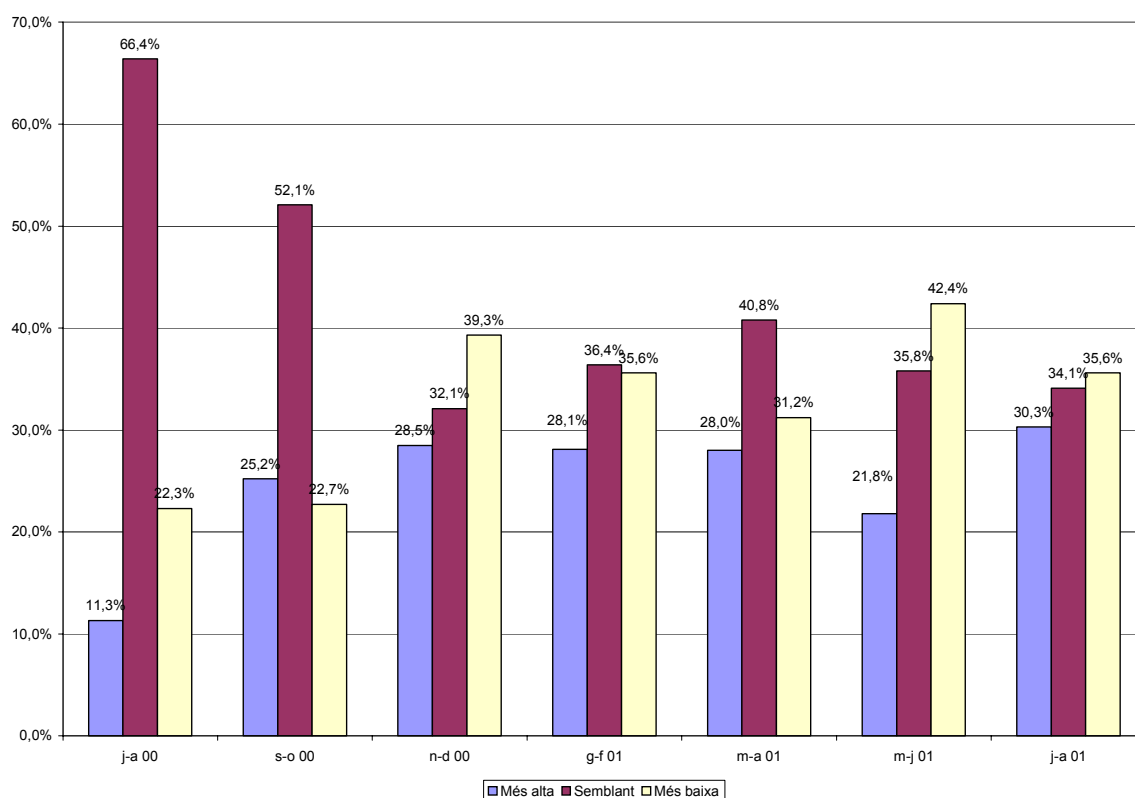

Previsions per als propers quatre mesos

Les previsions per als propers quatre mesos assenyalen que en principi les compres a proveïdors poden augmentar, mantenint-se estables els preus de venda i el nivell d'ocupació, tot plegat amb unes perspectives d'augment de la marxa dels negocis. Caldrà veure i valorar com afectarà en el sector comercial de la demarcació de Terrassa les possibles conseqüències dels atemptats del passat mes de setembre a Nova York i Washington i l'inici del conflicte bèl·lic a l'Afganistan.

Factors que limiten la marxa dels negocis

L'augment de la competència segueix sent el factor més important que limita la marxa dels negocis segons el 76,1% de les respostes, seguit de la debilitat de la demanda, amb el 66,4%. Hi ha factors que afecten només a un sector determinat, com és la manca de personal qualificat, com ho manifesten el 81,3% de les grans superfícies enquestades.

Gràfic 1.4 Tendència de la marxa dels negocis per als propers quatre mesos

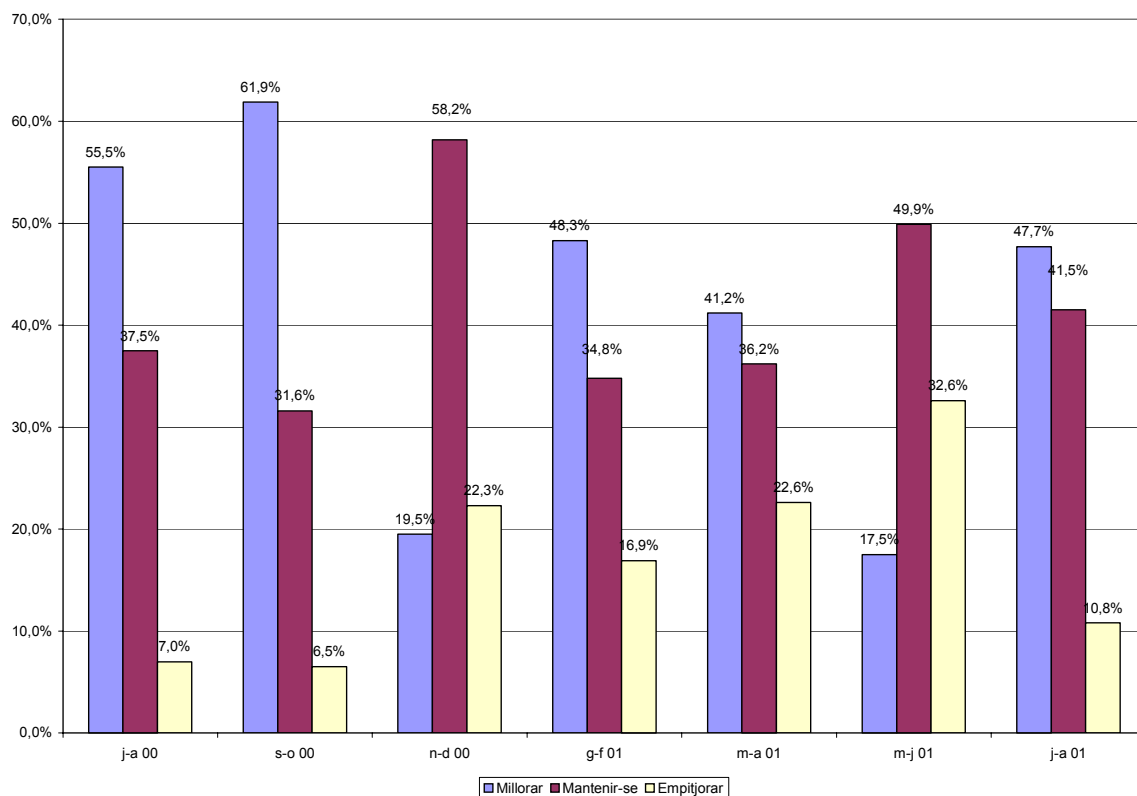

Gràfic 1.5 Factors que limiten la marxa dels negocis

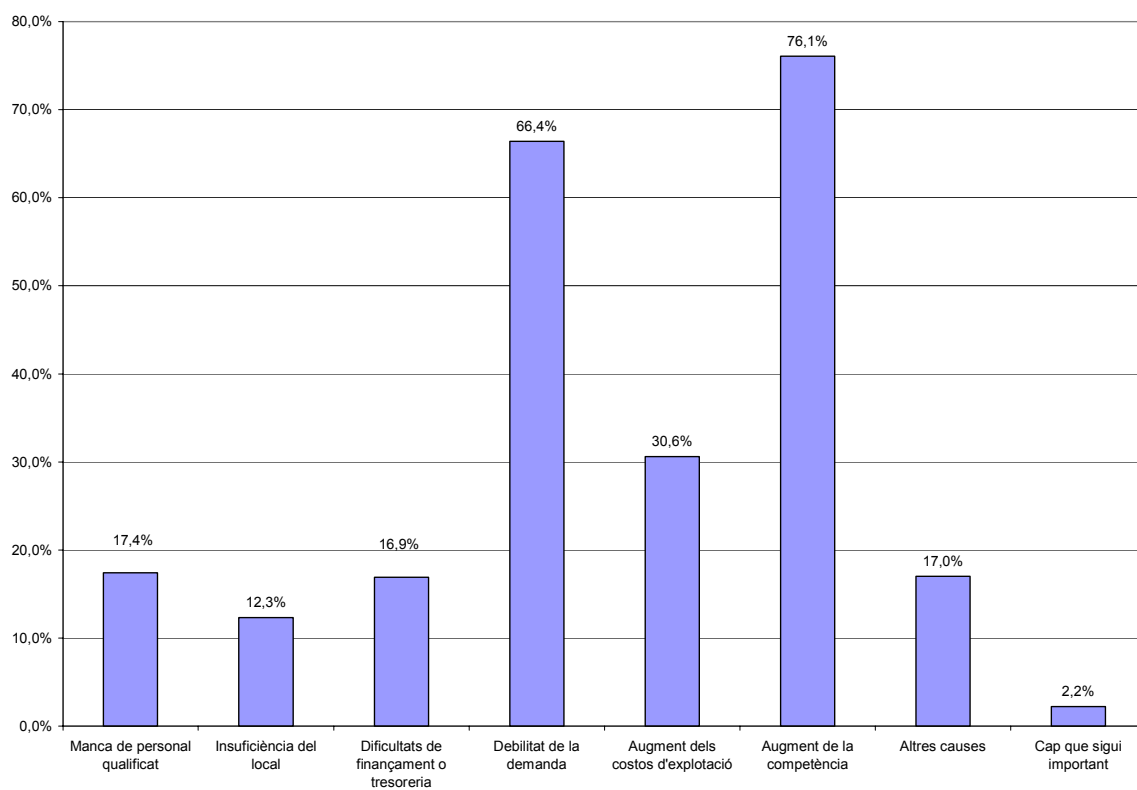

Campanya de rebaixes als mesos de juliol i agost

La campanya de rebaixes s'ha centrat principalment en els sectors tèxtil, parament de la llar i grans superfícies. Durant aquest període, l'augment de vendes en relació a períodes anteriors ha estat entre l'11% i el 20% en el cas que les vendes hagin augmentat efectivament. Es dona el cas de que pel que fa a les grans superfícies, les vendes durant el període de rebaixes han disminuït al voltant del 1% al 10%.

Comissions de les targetes de crèdit i dèbit

Des de que es va iniciar les accions per a que les entitats financeres reduïssin les comissions que apliquen als comerciants per al cobrament de les vendes a través de targetes de crèdit o dèbit, només el 6.2% dels comerços han vist reduïda aquesta comissió, mentre que el 57,1% manifesta que encara no han estat beneficiats dels acords signats entre representants de les entitats financeres, administració central i representants del sector comercial. El sector més beneficiat per les rebaixes ha estat el sector tèxtil, mentre que la resta o bé no les utilitza o bé no ha estat beneficiat per aquesta mesura.

2. Conjuntura industrial per als mesos de juliol i agost del 2001

El conjunt de la indústria

Dades per als mesos de juliol i agost de 2001

Milloren els resultats de l'enquesta de conjuntura industrial per als mesos de juliol i agost, tot i que el percentatge de respostes segons les quals la marxa dels negocis per al conjunt de la indústria ha estat dolenta ha estat del 28%. Aquest resultat és conseqüència de la millora de la cartera de comandes nacional, però sense una recuperació de les comandes estrangeres.

El nivell de producte acabat en el magatzem en finalitzar el període analitzat ha estat normal per al 65% de les empreses industrials, mentre que per al 23% ha estat elevat, el que indica que per a aquest percentatge d'indústries les previsions d'activitat no s'han complert.

La cartera de comandes ha assegurat un període d'activitat de 42,1 dies, valor que està dins de l'interval dels últims períodes analitzats.

Pel que fa al grau d'utilització de la capacitat productiva, aquesta ha estat del 82,20%, valor que també està dins de l'interval dels últims períodes analitzats i que deixa marge per augmentar la producció sense haver de realitzar noves inversions en equips productius.

Gràfic 2.1 Marxa dels negocis per al conjunt de la indústria

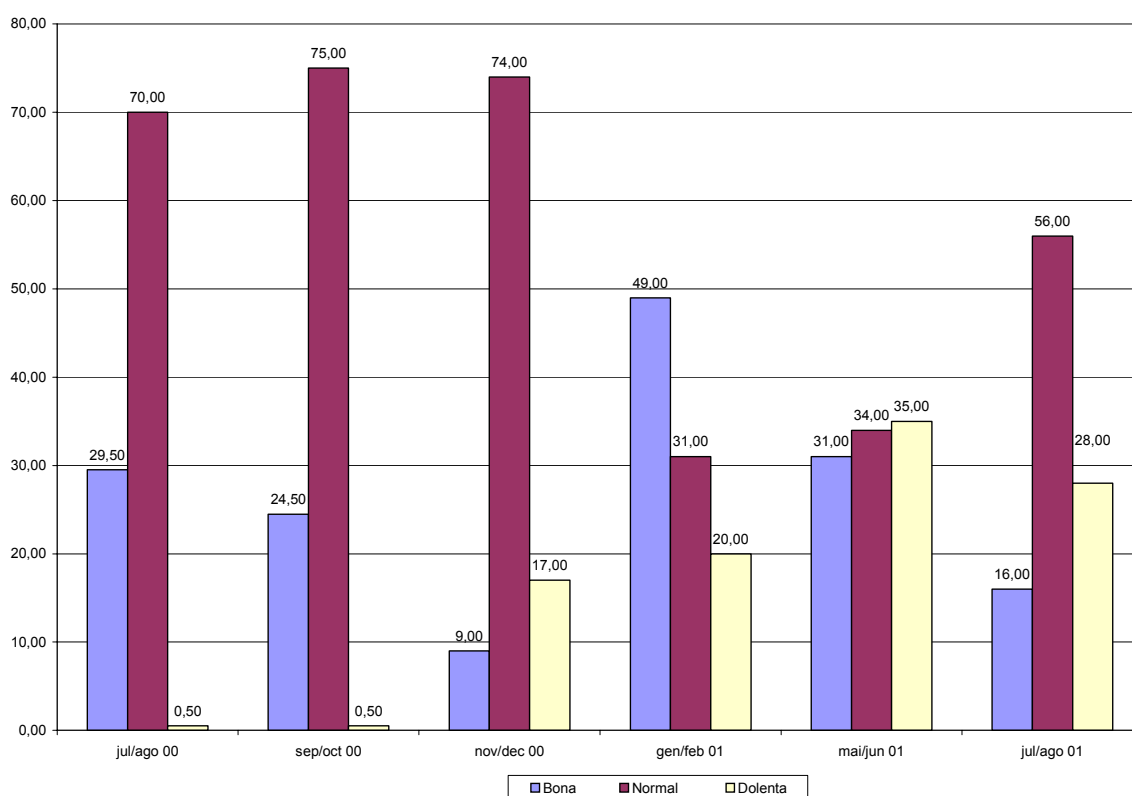

Quadre 2.1 Resultats de l'enquesta de conjuntura per als mesos de juliol i agost

PERÍODE	jul/ago 00	sep/oct 00	nov/dec 00	gen/feb 01	mai/jun 01	jul/ago 01
Marxa dels negocis						
Bona	29,50	24,50	9,00	49,00	31,00	16,00
Normal	70,00	75,00	74,00	31,00	34,00	56,00
Dolenta	0,50	0,50	17,00	20,00	35,00	28,00
Saldo	29,00	24,00	-8,00	29,00	-4,00	-12,00
Cartera de comandes total						
Alt	26,50	10,50	3,50	64,50	13,50	21,00
Normal	55,00	60,00	55,00	9,00	25,00	56,00
Baix	18,50	29,50	41,50	26,50	61,50	23,00
Saldo	8,00	-19,00	-38,00	38,00	-48,00	-2,00
Cartera de comandes estranger						
Alt	14,50	12,00	7,50	53,50	19,50	7,00
Normal	66,00	58,00	53,00	33,00	29,00	66,00
Baix	19,50	30,00	39,50	13,50	51,50	27,00
Saldo	-5,00	-18,00	-32,00	40,00	-32,00	-20,00
Nivell estoc prod. acabat						
Elevat	17,00	26,50	34,00	38,00	50,50	23,00
Normal	21,00	15,00	10,00	57,00	32,00	65,00
Baix	62,00	58,50	56,00	5,00	17,50	12,00
Saldo	-45,00	-32,00	-22,00	33,00	33,00	11,00
Nombre dies de feina assegurats	31,70	48,50	47,50	130,10	45,70	42,10
Grau us capacitat productiva	85,70	86,50	90,20	81,20	87,80	82,20

Factors que limiten l'augment de la producció

La debilitat de la demanda i la competència de les importacions són els factors que més han destacat les empreses industrials que poden limitar l'augment de la producció, a més a més de la insuficiència de l'equip productiu. Factors els dos primers als quals l'empresa ha de fer front aplicant mesures per augmentar la competitivitat, mentre que pel que fa a l'equip productiu, tot i que segons els resultats de l'enquesta no s'està en el límit de la capacitat de producció, pot ser necessària una renovació per la seva antiguitat.

Dades per als mesos de juliol i agost en relació als mesos de maig i juny

Si comparem la producció física, el volum de vendes nacional i estranger, el nivell d'ocupació i els preus de venda del període analitzat amb els resultats assolits durant els dos mesos anteriors s'observa un descens en tots els registres. Això és conseqüència de que durant aquest període l'activitat econòmica es veu afectada pel període de vacances estival, ja que la majoria d'empreses les fan durant aquest mesos.

Tendència per als propers quatre mesos

A l'hora d'analitzar les respostes en relació a la tendència per als propers quatre mesos, hem de tenir en compte que en principi aquestes perspectives no recullen els possibles efectes dels fet ocorreguts el passat dia 11 de setembre. En aquest sentit, les previsions han estat força optimistes ja que es preveu un augment de la cartera de comandes, impulsada per les comandes estrangeres, el que comportarà un augment de producció i de vendes nacionals i de les exportacions. Pot augmentar el nivell d'ocupació, mentre que el nivell de preus pot seguir una tendència a la baixa.

El grau d'utilització de la capacitat productiva es pot situar al voltant del 83,5%.

La indústria química

Dades per als mesos de juliol i agost de 2001

Pel que fa a la indústria química, els resultats de l'enquesta de conjuntura industrial del sector químic, corresponent als mesos de juliol i agost segueixen presentant uns resultats força positius. En aquest sentit, per al 43% de les empreses d'aquest sector la marxa dels negocis ha estat bona, mentre que per a la resta, el 57%, ha estat normal. La bona marxa dels negocis s'ha materialitzat en una cartera de comandes tant nacional com estrangera força elevada i amb un nivell de producte acabat en magatzem molt ajustat, el que indica que les previsions de compra de matèries primeres ha estat d'acord amb la previsió d'activitat i aquesta ha estat encertada.

La cartera de comandes han assegurat un període d'activitat de 92,7 dies, un dels valors més elevats des de novembre /desembre de 1999.

Pel que fa al grau d'utilització de la capacitat productiva, en el període analitzat ha estat del 84,30%, valor elevat que deixa marge per afrontar augments de producció, però que es pot considerar que cal una renovació de l'equip productiu en el cas de que això passés.

Gràfic 2.2 Marxa dels negocis per a la indústria química

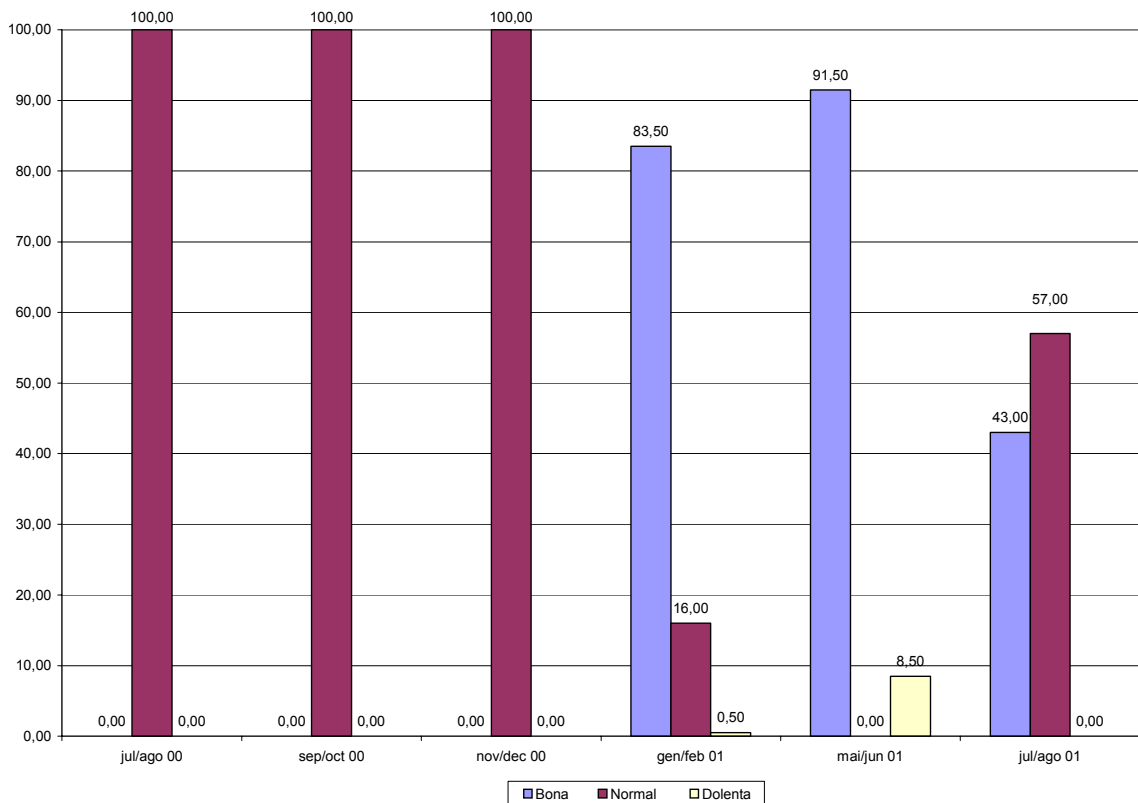

Factors que limiten l'augment de la producció

Els factors assenyalats per la indústria química que poden limitar l'augment de la producció han estat, principalment, la insuficiència de l'equip productiu i la dificultat en trobar finançament. Elements que poden indicar que poden ser necessàries noves inversions en equips de producció i que alhora, per a aquestes inversions no es troben fonts de finançament adequades per a portar-les a terme

Quadre 2.2 Resultats de l'enquesta de conjuntura per a la indústria química

PERÍODE		jul/ago 00	sep/oct 00	Nov/dec 00	gen/feb 01	mai/jun 01	jul/ago 01
Marxa dels negocis							
	Bona	0,00	0,00	0,00	83,50	91,50	43,00
	Normal	100,00	100,00	100,00	16,00	0,00	57,00
	Dolenta	0,00	0,00	0,00	0,50	8,50	0,00
	Saldo	0,00	0,00	0,00	83,00	83,00	43,00
Cartera de comandes total							
	Alt	0,00	0,00	0,00	83,50	31,50	0,50
	Normal	100,00	100,00	100,00	16,00	60,00	91,00
	Baix	0,00	0,00	0,00	0,50	8,50	8,50
	Saldo	0,00	0,00	0,00	83,00	23,00	-8,00
Cartera de comandes estranger							
	Alt	0,00	0,00	31,50	0,00	20,00	8,00
	Normal	100,00	100,00	68,00	100,00	71,00	83,00
	Baix	0,00	0,00	0,50	0,00	9,00	9,00
	Saldo	0,00	0,00	31,00	0,00	11,00	-1,00
Nivell estoc prod. acabat							
	Elevat	13,00	61,50	54,50	61,50	20,50	0,00
	Normal	87,00	38,00	45,00	38,00	79,00	100,00
	Baix	0,00	0,50	0,50	0,50	0,50	0,00
	Saldo	13,00	61,00	54,00	61,00	20,00	0,00
Nombre dies de feina assegurats							
		29,40	23,10	48,00	22,00	82,90	92,70
Grau us capacitat productiva							
		73,90	77,70	80,30	87,40	92,10	84,30

Dades per als mesos de juliol i agost en relació als mesos de maig i juny

En relació als mesos de maig i juny passats, l'activitat en la indústria química ha estat menor, el que s'ha reflectit en una baixada de la producció física, del volum de vendes nacionals i sobretot de les exportacions. Fet que s'explica un cop més per la coincidència de les vacances d'estiu durant el període analitzat.

El nivell d'ocupació, però s'ha mantingut estable, dada coherent amb l'evolució de l'atur i la contractació en el sector. En canvi, el nivell de preus en la indústria química ha iniciat una petita tendència a la baixa.

Tendència per als propers quatre mesos

La tendència per a la indústria química durant els propers quatre mesos indiquen un augment de la cartera de comandes nacional, mentre que les comandes des de l'estranger es mantindran i, com a conseqüència, es preveu l'augment de les vendes nacionals i el manteniment de les exportacions. El grau d'ús de la capacitat productiva se situarà al voltant del 90,1%, valor molt proper a la plena capacitat. El nivell d'ocupació seguirà estable, mentre que seguirà la tendència a la baixa del nivell de preus de venda.

Malgrat aquestes previsions, que es desprenen de la interpretació dels resultats de l'enquesta de conjuntura, caldrà valorar les conseqüències que els fets del passat 11 de setembre tindran en aquest sector industrial.

Productes metàl·lics i maquinària

Dades per als mesos de juliol i agost de 2001

Pel que fa a la indústria del metall i maquinària, els resultats de l'enquesta de conjuntura per al període analitzat reflecteixen una situació de normalitat tant pel que fa a la marxa dels negocis, vendes nacionals i estrangeres i nivell d'estoc de productes acabats en el magatzem. La cartera de comandes ha assegurat un període d'activitat de 31 dies, un dels valors més baixos des de principis de l'any 1999. El grau d'utilització de la capacitat productiva ha estat del 81,40%, el que indica que es podria fer front a augments de la demanda sense haver de fer noves inversions en equips productius.

Gràfic 2.3 Marxa dels negocis per a la indústria de productes metàl·lics i maquinària

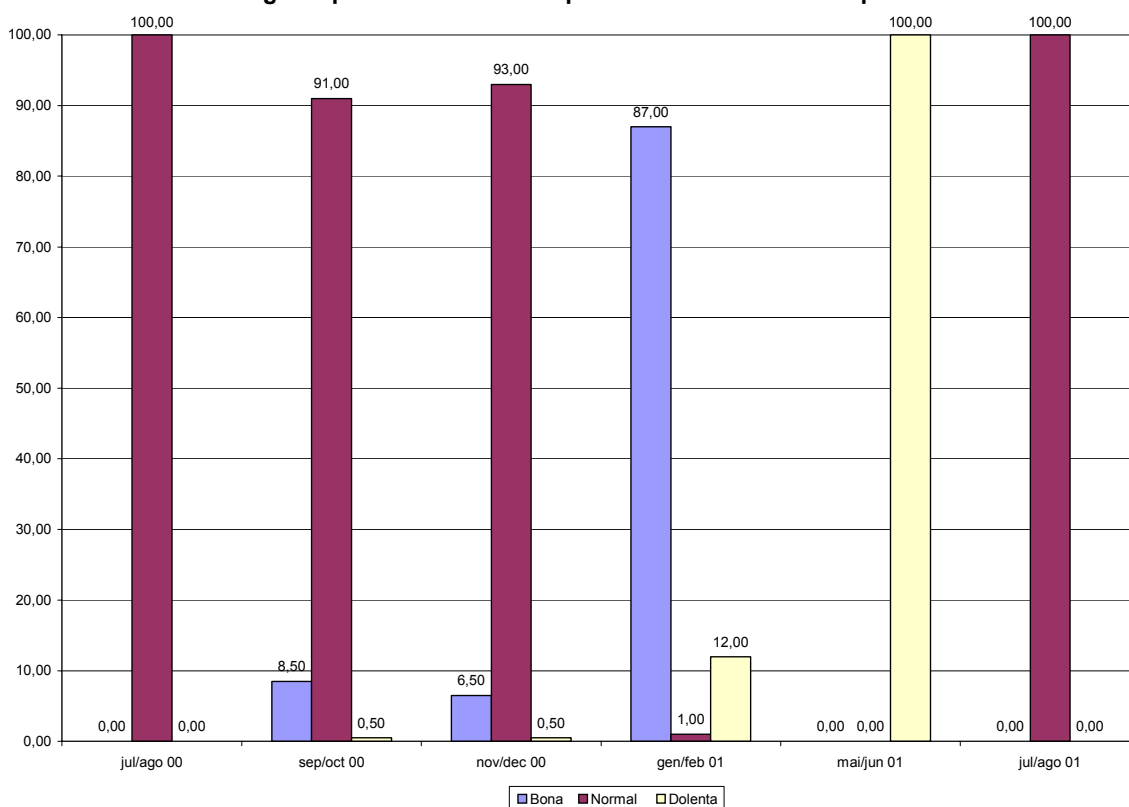

Factors que limiten l'augment de la producció

Per a la indústria química, el factor que pot limitar l'augment de la producció és la debilitat de la demanda i altres factors no definits i que no estan directament relacionats amb l'escassetat de mà d'obra especialitzada, l'insuficiència de l'equip productiu, dificultats per obtenir finançament o la competència de les importacions.

Quadre 2.3 Resultats de l'enquesta de conjuntra per a la indústria de productes metàl·lics i maquinària							
PERÍODE	jul/ago 00	sep/oct 00	nov/dec 00	gen/feb 01	mai/jun 01	jul/ago 01	
Marxa dels negocis							
Bona	0,00	8,50	6,50	87,00	0,00	0,00	
Normal	100,00	91,00	93,00	1,00	0,00	100,00	
Dolenta	0,00	0,50	0,50	12,00	100,00	0,00	
Saldo	0,00	8,00	6,00	75,00	-100,00	0,00	
Cartera de comandes total							
Alt	0,00	3,50	2,50	87,00	0,00	0,00	
Normal	100,00	96,00	97,00	5,00	0,00	96,00	
Baix	0,00	0,50	0,50	8,00	100,00	4,00	
Saldo	0,00	3,00	2,00	79,00	-100,00	-4,00	
Cartera de comandes estranger							
Alt	0,50	3,50	2,50	88,50	0,00	0,00	
Normal	98,00	96,00	97,00	0,00	0,00	100,00	
Baix	1,50	0,50	0,50	11,50	100,00	0,00	
Saldo	-1,00	3,00	2,00	77,00	-100,00	0,00	
Nivell estoc prod. Acabat							
Elevat	0,50	0,00	0,50	0,00	100,00	0,00	
Normal	1,00	10,00	6,00	100,00	0,00	100,00	
Baix	98,50	90,00	93,50	0,00	0,00	0,00	
Saldo	-98,00	-90,00	-93,00	0,00	100,00	0,00	
Nombre dies de feina assegurats	39,80	40,20	40,60	39,00	45,00	31,00	
Grau us capacitat productiva	80,10	90,60	89,80	12,50	60,00	81,40	

Dades per als mesos de juliol i agost en relació als mesos de maig i juny

En relació als dos mesos anteriors, tant la producció física, el volum de vendes nacionals les exportacions i el nivell d'ocupació han estat menors durant el període analitzat. Aquests resultats poden ser contradictoris si ho comparem amb els resultats de l'enquesta per al període analitzat, segons les quals aquest ha estat normal. Això indica que tot i que en relació als dos mesos anteriors s'ha produït un descens en totes les variables analitzades, els resultats han estat normals per tractar-se de l'època de vacances.

Pel que fa al nivell de preus, aquests s'han mantingut estables dins d'aquest sector industrial.

Tendència per als propers quatre mesos

Per als propers quatre mesos s'espera un augment de totes les variables analitzades com són la cartera de comandes nacional i estrangera, la producció, el volum de vendes i la ocupació. El grau d'ús de la capacitat productiva es pot situar al voltant del 85%, valor força elevat que se situarà a prop de la plena utilització. Pel que fa al nivell de preus, no s'espera cap variació significativa.

Tot i aquestes previsions, caldrà veure els efectes que poden tenir en aquest sector industrial els fets succeïts el passat 11 de setembre a Nova York i Washington.

La indústria tèxtil

Dades per als mesos de juliol i agost de 2001

Per a la indústria tèxtil, els efectes de l'estacionalitat de l'estiu i les vacances han estat força elevats. En aquest sentit, els resultats de l'enquesta de conjuntura per als mesos de juliol i agost han estat força negatius, tant pel que fa a la marxa dels negocis, la cartera de comandes nacional i la cartera de comandes estrangera. El nivell d'existències de producte acabat ha estat elevat en finalitzar el període analitzat, el que indica que no s'han complert les expectatives de vendes realitzades.

La cartera de comandes ha assegurat un període d'activitat de 20,3 dies, un dels terminis més curts dins de tot el sector industrial.

Pel que fa al grau d'utilització de la capacitat productiva s'ha situat en el 76,6%, conseqüència directa del volum d'activitat que s'ha donat dins del període de temps analitzat.

Gràfic 2.4 Marxa dels negocis per a la indústria tèxtil

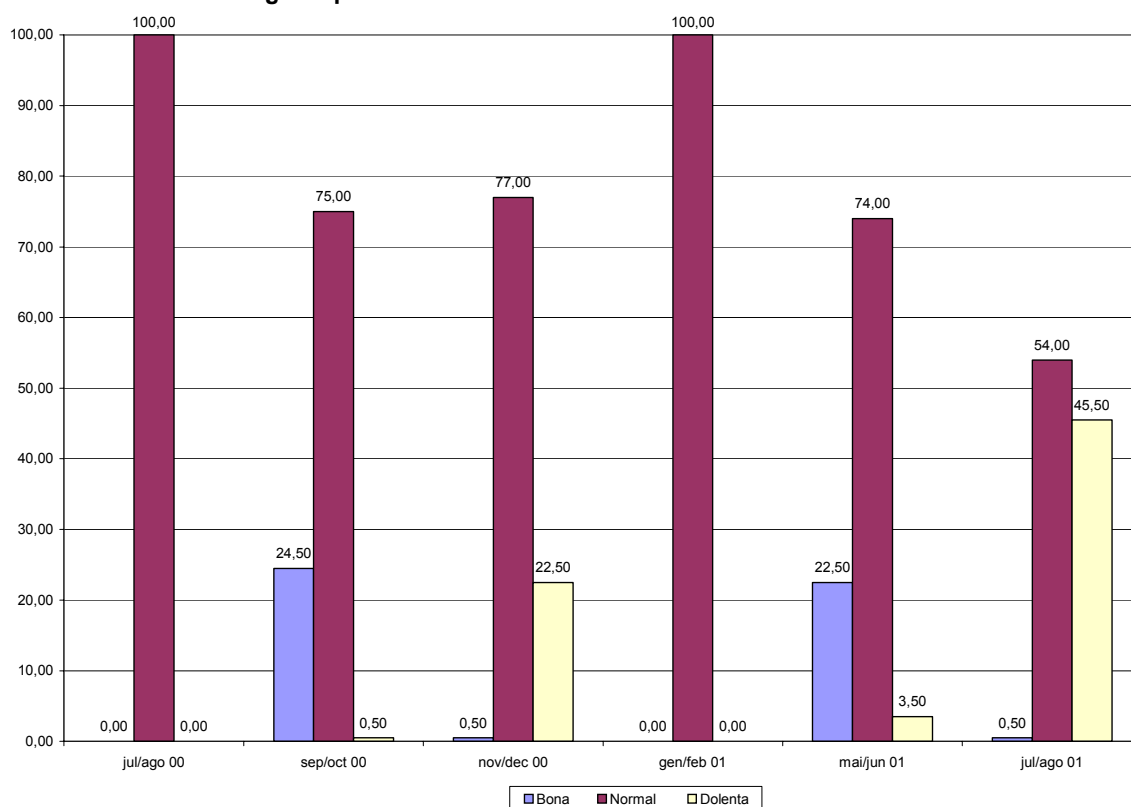

Factors que limiten l'augment de la producció

Per a la indústria tèxtil els factors que limiten l'augment de la producció han estat la debilitat de la demanda i la competència de les importacions. Factors que es venen repetint com a resposta dins d'aquest sector industrial i contra els que cal lluitar a través de l'obertura de nous mercats, principalment a l'estranger.

Quadre 2.3 Resultats de l'enquesta de conjuntura per a la indústria tèxtil

BIMESTRE ACTUAL		jul/ago 00	sep/oct 00	nov/dec 00	gen/feb 01	mai/jun 01	jul/ago 01
Marxa dels negocis							
	Bona	0,00	24,50	0,50	0,00	22,50	0,50
	Normal	100,00	75,00	77,00	100,00	74,00	54,00
	Dolenta	0,00	0,50	22,50	0,00	3,50	45,50
	Saldo	0,00	24,00	-22,00	0,00	19,00	-45,00
Cartera de comandes total							
	Alt	0,50	24,50	0,00	72,00	0,00	0,50
	Normal	67,00	18,00	0,00	28,00	8,00	45,00
	Baix	32,50	57,50	100,00	0,00	92,00	54,50
	Saldo	-32,00	-33,00	-100,00	72,00	-92,00	-54,00
Cartera de comandes estranger							
	Alt	0,00	27,50	0,50	16,50	8,50	11,50
	Normal	0,00	14,00	22,00	83,00	21,00	37,00
	Baix	100,00	58,50	77,50	0,50	70,50	51,50
	Saldo	-100,00	-31,00	-77,00	16,00	-62,00	-40,00
Nivell estoc prod. Acabat							
	Elevat	100,00	59,00	97,50	72,00	71,50	52,00
	Normal	0,00	5,00	2,00	28,00	25,00	42,00
	Baix	0,00	36,00	0,50	0,00	3,50	6,00
	Saldo	100,00	23,00	97,00	72,00	68,00	46,00
Nombre dies de feina assegurats		8,30	61,80	16,20	113,80	62,50	20,30
Grau us capacitat productiva		83,30	87,30	86,90	93,50	88,20	76,60

Dades per als mesos de juliol i agost en relació als mesos de maig i juny

En comparació als dos mesos anteriors, totes les variables han estat valorades negativament per part de la indústria tèxtil. En aquest sentit, tant la producció física, el volum de vendes nacionals, les exportacions, el nivell d'ocupació i els preus han estat menors durant el període analitzat en relació als mesos de maig i juny passats. Un cop més ens trobem davant de les conseqüències de l'estacionalitat en les activitats econòmiques.

Tendència per als propers quatre mesos

A falta de valorar les conseqüències dels fets del passat 11 de setembre, les previsions realitzades per la indústria tèxtil són bastant positives. En aquest sentit s'espera que la cartera de comandes es mantingui, donat que es mantindran principalment les comandes estrangeres. Com a conseqüència, les vendes nacionals i les exportacions també es poden mantenir en els nivells actuals amb tendència a la recuperació. Pot baixar el nivell d'ocupació mentre que el preus es mantindran estables.

3. L'evolució de l'atur a la demarcació de Terrassa durant els mesos de setembre i octubre de 2001

L'atur enregistrat en el mes de setembre

Durant el mes de setembre el nivell d'atur enregistrat a la demarcació de Terrassa ha disminuït en relació al mes d'agost en 366 persones, quedant en 10.418 persones, nivell que està per sota de l'atur enregistrat abans d'iniciar els mesos d'estiu i que està al voltant del nivell d'atur enregistrat durant el mes d'abril de 1999. En relació al mes de setembre de l'any passat, el nivell d'atur ha augmentat en 1.159 persones, que representa un 12,52% més. La taxa d'atur queda en el 7,47%, inferior a la taxa enregistrada a Espanya, (8,81%), però superior a l'enregistrada a Catalunya, (6,31%).

Quadre 3.1 Variació mensual i anual de l'atur enregistrat Setembre 2001

	setembre-00	agost-01	setembre-01	Variació mensual	Variació anual	% variació mensual	% variació anual	Taxa atur
Demarcació	9.259	10.784	10.418	-366	1.159	-3,39%	12,52%	7,47%
Catalunya	161.162	172.298	171.469	-829	10.307	-0,48%	6,40%	6,31%
Espanya	1.501.442	1.459.007	1.488.551	29.544	-12.891	2,02%	-0,86%	8,81%

Font: Departament de Treball de la Generalitat de Catalunya i elaboració pròpia

Per poblacions, Terrassa i Rubí són les que agrupen el major nivell d'atur amb 5.958 i 1.906 persones respectivament, tot i que en els dues ha disminuït el nivell d'atur en relació al mes d'agost. Totes dues poblacions tenen taxes d'atur superiors a la taxa de la demarcació, junt amb Castellbisbal, Olesa de Montserrat i Vacarisses, aquesta amb una taxa superior al 10%.

Quadre 3.2 Atur enregistrat a les poblacions de la demarcació de Terrassa Setembre 2001

Població	setembre-00	agost-01	setembre-01	Variació mensual	Variació anual	% variació mensual	% variació anual	Taxa atur
Castellbisbal	176	243	232	-11	56	-4,53%	31,82%	7,55
Gallifa	1	0	1	1	0	n/a	0,00%	1,61
Matadepera	74	93	83	-10	9	-10,75%	12,16%	3,06
Olesa de Montserrat	451	574	525	-49	74	-8,54%	16,41%	7,82
Rellinars	6	6	6	0	0	0,00%	0,00%	4,03
Rubí	1585	1.960	1.906	-54	321	-2,76%	20,25%	7,49
St Cugat del Vallés	1197	1.381	1.375	-6	178	-0,43%	14,87%	6,17
St Llorenç Savall	48	43	49	6	1	13,95%	2,08%	5,78
Terrassa	5481	6.196	5.958	-238	477	-3,84%	8,70%	8,00
Ullastrell	29	27	26	-1	-3	-3,70%	-10,34%	5,92
Vacarisses	61	91	86	-5	25	-5,49%	40,98%	10,26
Viladecavalls	150	170	171	1	21	0,59%	14,00%	7,07
Total	9.259	10.784	10.418	-366	1.159	-3,39%	12,52%	7,47

Font: Departament de Treball de la Generalitat de Catalunya i elaboració pròpia

Gràfic 3.1 Evolució de l'atur enregistrat a la demarcació de Terrassa Setembre de 2001

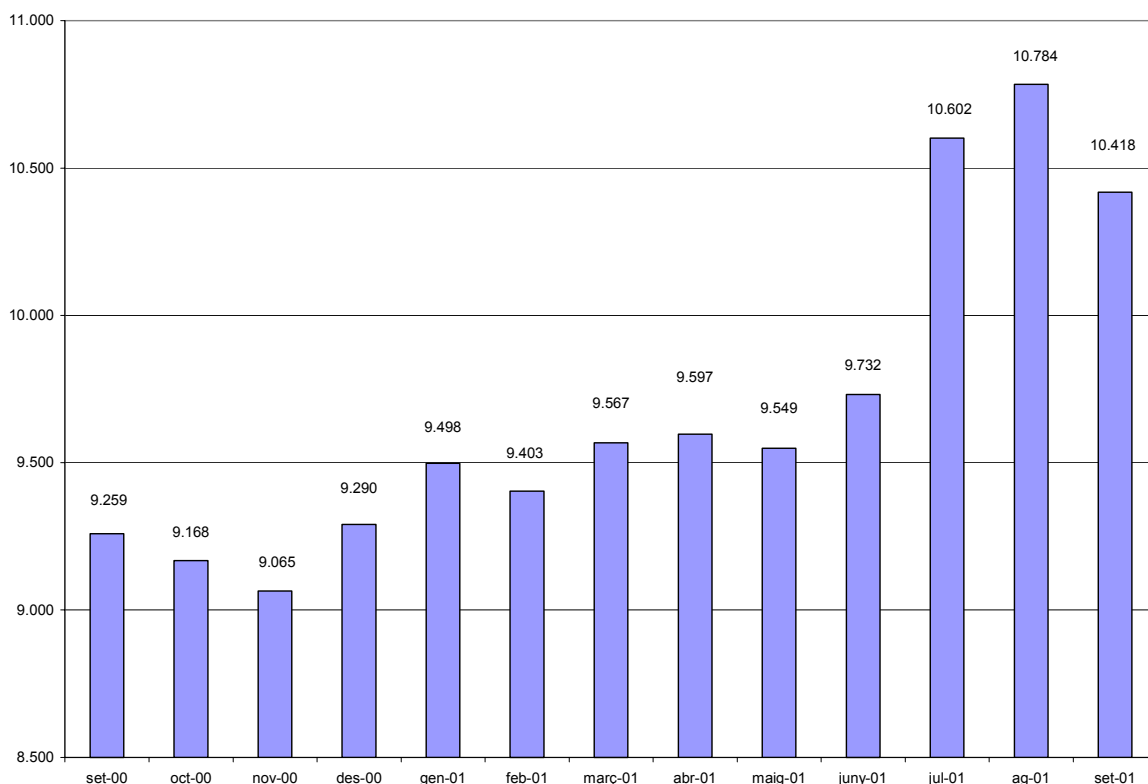

L'atur per sectors d'activitat

El sector serveis agrupa en el mes de setembre de 2001 a 4.990 persones en situació d'atur, que representa el 47,9% del total, seguit del sector industrial amb 3.698 persones que representen el 35,5%. El tercer sector que concentra el major nivell d'atur és la construcció, amb 908 persones que representa el 8,72% del total.

Aquests tres sectors han vist com el nivell d'atur ha disminuït sensiblement en relació al mes d'agost passat. Pel que fa a la indústria, ha estat degut principalment al bon comportament de l'atur en la indústria manufacturera. Pel que fa al sector serveis, gairebé tots també han vist reduït el nivell d'atur, principalment les activitats relacionades amb la educació, per inici del curs escolar, les empreses immobiliàries i l'hostaleria.

Pel que fa a les persones que busquen la primera feina, han estat un total de 778 persones aturades, 56 persones més que durant el mes d'agost degut, principalment, a les persones que han finalitzat els estudis i es registren a les oficines de treball com aturats.

Quadre 3.3 Atur enregistrat a la demarcació de Terrassa, Catalunya i Espanya, per sectors d'activitat Setembre de 2001

	Agricultura	Indústria	Construcció	Serveis	Sense oc. Ant.	Total
Demarcació	44	3.698	908	4.990	778	10.418
Catalunya	1.062	48.527	14.258	94.693	12.929	171.469
Espanya	38.330	240.912	151.031	824.166	234.112	1.488.551

Font: Departament de Treball de la Generalitat de Catalunya i elaboració pròpia

**Quadre 3.4 Variació mensual i anual de l'atur enregistrat, per sectors d'activitat
Setembre de 2001**

	setembre-00	agost-01	Setembre-01	Variació mensual	Variació anual	% variació mensual	% variació anual
Agricultura	32	47	44	-3	12	-6,38%	37,50%
Indústria	3.437	3.847	3.698	-149	261	-3,87%	7,59%
Construcció	714	1.019	908	-111	194	-10,89%	27,17%
Serveis	4.392	5.149	4.990	-159	598	-3,09%	13,62%
Sense oc. Anterior	684	722	778	56	94	7,76%	13,74%
Total	9.259	10.784	10.418	-366	1.159	-3,39%	12,52%

Font: Departament de Treball de la Generalitat de Catalunya i elaboració pròpia

**Quadre 3.5 Variació mensual i anual de l'atur enregistrat, per subsectors d'activitat
Setembre de 2001**

	setembre-00	agost-01	Setembre-01	Variació mensual	Variació anual	% variació mensual	% variació anual
Agric. i ram.	32	46	43	-3	11	-6,52%	34,38%
Pesca	0	1	1	0	1	0,00%	n/a
Ind. Extractives	7	10	9	-1	2	-10,00%	28,57%
Ind. Manufact.	3.413	3.821	3.674	-147	261	-3,85%	7,65%
Electr., gas i aigua	17	16	15	-1	-2	-6,25%	-11,76%
Construcció	714	1.019	908	-111	194	-10,89%	27,17%
Comerç, rep.	1.152	1.337	1.335	-2	183	-0,15%	15,89%
Hoteleria	350	413	361	-52	11	-12,59%	3,14%
Transport i com.	192	214	225	11	33	5,14%	17,19%
Mediació financera	68	72	79	7	11	9,72%	16,18%
Immobiliàries	1.540	1.905	1.837	-68	297	-3,57%	19,29%
Administració	202	171	175	4	-27	2,34%	-13,37%
Educació	199	325	237	-88	38	-27,08%	19,10%
Act. Sanitàries	252	239	271	32	19	13,39%	7,54%
Altres act. Socials	396	439	437	-2	41	-0,46%	10,35%
Personal domèstic	38	34	33	-1	-5	-2,94%	-13,16%
Org. Extraterritorials	3	0	0	0	-3	n/a	-100,00%
Sens ocup. anterior	684	722	778	56	94	7,76%	13,74%
TOTAL	9.259	10.784	10.418	-366	1.159	-3,39%	12,52%

Font: Departament de Treball de la Generalitat de Catalunya i elaboració pròpia

**Quadre 3.6 Atur enregistrat a les poblacions de la demarcació de Terrassa, per sectors d'activitat
Setembre de 2001**

Població	Agricultura	Indústria	Construcció	Serveis	Sense oc. Ant.	Total
Castellbisbal	1	78	19	123	11	232
Gallifa	0	0	0	1	0	1
Matadepera	1	14	5	46	17	83
Olesa de Montserrat	3	208	48	247	19	525
Rellinars	0	2	0	4	0	6
Rubí	5	715	179	922	85	1.906
St Cugat del Vallés	8	324	73	860	110	1.375
St Llorenç Savall	0	19	10	17	3	49
Terrassa	25	2.243	553	2.643	494	5.958
Ullastrell	1	9	2	9	5	26
Vacarisses	0	22	7	46	11	86
Viladecavalls	0	64	12	72	23	171
Total	44	3.698	908	4.990	778	10.418

Font: Departament de Treball de la Generalitat de Catalunya i elaboració pròpia

L'atur per sexe i edat

En finalitzar el mes de setembre, el 63,37% de les persones aturades correspon a persones del sexe femení amb 6.602 , mentre que el 36,63% correspon a persones del sexe masculí, amb 3.816. L'evolució en relació al mes d'agost del nivell d'atur ha estat molt similar entre els dos sexes, amb descensos moderats en ambdós sexes. La reducció de l'atur en els homes explica el 51,6% del descens, mentre que la reducció de l'atur en les dones explica el 48,3% restant.

Pel que fa a la variació en relació al mes de setembre passat, s'ha donat un augment del nivell d'atur de 1.159 persones del qual, el 48,7% correspon als homes i el 51,3% correspon a les dones. En gairebé per a tots els intervals d'edat s'ha donat un augment del nivell d'atur enregistrat en relació al mes de setembre de l'any passat.

**Quadre 3.7 Atur enregistrat per sexe i edat
Setembre de 2001**

TOTAL	Homes	%	%Homes	Dones	%	%Dones	Total	%
MENYS 20 ANYS	96	0,92%	2,52%	98	0,94%	1,48%	194	1,86%
20-24 ANYS	352	3,38%	9,22%	536	5,14%	8,12%	888	8,52%
25-29 ANYS	514	4,93%	13,47%	1.023	9,82%	15,50%	1.537	14,75%
30-34 ANYS	458	4,40%	12,00%	1.046	10,04%	15,84%	1.504	14,44%
35-39 ANYS	414	3,97%	10,85%	867	8,32%	13,13%	1.281	12,30%
40-44 ANYS	375	3,60%	9,83%	688	6,60%	10,42%	1.063	10,20%
45-49 ANYS	339	3,25%	8,88%	616	5,91%	9,33%	955	9,17%
50-54 ANYS	381	3,66%	9,98%	783	7,52%	11,86%	1.164	11,17%
55-59 ANYS	516	4,95%	13,52%	756	7,26%	11,45%	1.272	12,21%
MÉS 59 ANYS	371	3,56%	9,72%	189	1,81%	2,86%	560	5,38%
TOTAL	3.816	36,63%	100,00%	6.602	63,37%	100,00%	10.418	100,00%

Font: Departament de Treball de la Generalitat de Catalunya i elaboració pròpia

**Quadre 3.8 variació mensual i anual de l'atur enregistrat, homes, per intervals d'edat
Setembre de 2001**

TOTAL HOMES	setembre-00	agost-01	setembre-01	Variació mensual	Variació anual	% variació mensual	% variació anual
MENYS 20 ANYS	57	89	96	7	39	7,87%	68,42%
20-24 ANYS	288	378	352	-26	64	-6,88%	22,22%
25-29 ANYS	379	556	514	-42	135	-7,55%	35,62%
30-34 ANYS	360	503	458	-45	98	-8,95%	27,22%
35-39 ANYS	341	442	414	-28	73	-6,33%	21,41%
40-44 ANYS	319	389	375	-14	56	-3,60%	17,55%
45-49 ANYS	297	357	339	-18	42	-5,04%	14,14%
50-54 ANYS	377	405	381	-24	4	-5,93%	1,06%
55-59 ANYS	517	517	516	-1	-1	-0,19%	-0,19%
MÉS 59 ANYS	317	369	371	2	54	0,54%	17,03%
TOTAL	3.252	4.005	3.816	-189	564	-4,72%	17,34%

Font: Departament de Treball de la Generalitat de Catalunya i elaboració pròpia

**Quadre 3.9 variació mensual i anual de l'atur enregistrat, dones, per intervals d'edat
Setembre de 2001**

TOTAL DONES	setembre-00	agost-01	setembre-01	Variació mensual	Variació anual	% variació mensual	% variació anual
MENYS 20 ANYS	75	98	98	0	23	0,00%	30,67%
20-24 ANYS	441	568	536	-32	95	-5,63%	21,54%
25-29 ANYS	837	1.066	1.023	-43	186	-4,03%	22,22%
30-34 ANYS	916	1.073	1.046	-27	130	-2,52%	14,19%
35-39 ANYS	787	892	867	-25	80	-2,80%	10,17%
40-44 ANYS	688	745	688	-57	0	-7,65%	0,00%
45-49 ANYS	624	618	616	-2	-8	-0,32%	-1,28%
50-54 ANYS	784	793	783	-10	-1	-1,26%	-0,13%
55-59 ANYS	684	745	756	11	72	1,48%	10,53%
MÉS 59 ANYS	171	181	189	8	18	4,42%	10,53%
TOTAL	6.007	6.779	6.602	-177	595	-2,61%	9,91%

Font: Departament de Treball de la Generalitat de Catalunya i elaboració pròpia

**Quadre 3.10 Atur enregistrat a les poblacions de la demarcació de Terrassa, per intervals d'edat
Setembre de 2001**

Població					TOTAL HOMES					TOTAL DONES
	<25	25-44	45-59	>59		<25	25-44	45-59	>59	
Castellbisbal	20	38	24	11	93	20	83	29	7	139
Gallifa	0	0	1	0	1	0	0	0	0	0
Matadepera	1	16	13	4	34	5	22	20	2	49
Olesa de Montserrat	26	89	58	31	204	36	171	106	8	321
Rellinars	0	2	0	0	2	1	2	1	0	4
Rubí	87	284	231	69	671	100	697	399	39	1.235
St Cugat del Vallés	58	248	186	56	548	83	494	231	19	827
St Llorenç Savall	5	7	8	3	23	2	14	9	1	26
Terrassa	242	1.026	680	192	2.140	368	2.035	1.304	111	3.818
Ullastrell	1	5	5	0	11	1	8	6	0	15
Vacarisses	4	22	9	2	37	8	29	11	1	49
Viladecavalls	4	24	21	3	52	10	69	39	1	119
Total	448	1.761	1.236	371	3.816	634	3.624	2.155	189	6.602

Font: Departament de Treball de la Generalitat de Catalunya i elaboració pròpia

L'atur per nivell d'estudis

Les persones amb certificat escolar i les persones amb estudis fins a EGB són les que agrupen més nivell d'atur durant el mes de setembre amb 5.399 i 2.648 persones respectivament, que representen tot plegat el 77,24% del total.

En relació al mes d'agost, tots els col·lectius excepte les persones amb estudis primaris i les persones amb estudis d'F.P. han reduït el nivell d'atur, mentre que en relació al mes de setembre de l'any 2000 el nivell d'atur només ha baixat entre les persones amb estudis superiors.

**Quadre 3.11 Atur enregistrat per nivell d'estudis
Setembre de 2001**

	Total	%
SENSE ESTUDIS	6	0,06%
PRIMARIS	215	2,06%
CERT. ESCOLAR	5.399	51,82%
E.G.B.	2.648	25,42%
B.U.P.	918	8,81%
F.P.	749	7,19%
TIT. GRAU MIG	218	2,09%
TIT. GRAU SUPER.	265	2,54%
TOTAL	10.418	100,00%

Font: Departament de Treball de la Generalitat de Catalunya i elaboració pròpia

**Quadre 3.12 Variació mensual i anual de l'atur enregistrat per nivell d'estudis
Setembre de 2001**

	setembre-00	agost-01	setembre-01	Variació mensual	Variació anual	% variació mensual	% variació anual
SENSE ESTUDIS	5	7	6	-1	1	-14,29%	20,00%
PRIMARIS	142	206	215	9	73	4,37%	51,41%
CERT. ESCOLAR	4.777	5.584	5.399	-185	622	-3,31%	13,02%
E.G.B.	2.289	2.741	2.648	-93	359	-3,39%	15,68%
B.U.P.	878	960	918	-42	40	-4,38%	4,56%
F.P.	680	745	749	4	69	0,54%	10,15%
TIT. GRAU MIG	217	263	218	-45	1	-17,11%	0,46%
TIT. GRAU SUPER.	271	278	265	-13	-6	-4,68%	-2,21%
TOTAL	9.259	10.784	10.418	-366	1.159	-3,39%	12,52%

Font: Departament de Treball de la Generalitat de Catalunya i elaboració pròpia

L'atur enregistrat en el mes d'octubre

Durant el mes d'octubre d'enguany, el nivell d'atur en el conjunt de poblacions de la demarcació de Terrassa s'ha situat en 10.412 persones, nivell gairebé igual que l'assolit durant el mes de setembre passat. La taxa d'atur segueix fixada en el 7,47%, superior a l'enregistrada a Catalunya (6,61%) però menor a l'enregistrada a Espanya, (9,11%).

**Quadre 3.13 Variació mensual i anual de l'atur enregistrat
Octubre de 2001**

	octubre-00	setembre-01	octubre-01	Variació mensual	Variació anual	% variació mensual	% variació anual	Taxa atur
Demarcació	9.168	10.418	10.412	-6	1.244	-0,06%	13,57%	7,47%
Catalunya	164.349	171.469	179.459	7.990	15.110	4,66%	9,19%	6,61%
Espanya	1.530.143	1.488.551	1.540.003	51.452	9.860	3,46%	0,64%	9,11%

Font: Departament de Treball de la Generalitat de Catalunya i elaboració pròpia

Si bé en l'àmbit de general de la demarcació es pot dir que el nivell d'atur no ha variat en relació al mes de setembre, no és així si ho analitzem població per població, tot i que les variacions no són en cap cas molt significatives. Destaca el descens del nivell d'atur a Rubí en 36 persones i l'augment a Terrassa de 42, sempre en relació al mes de setembre passat.

L'anàlisi significativa de les xifres d'atur d'aquest mes, està en l'evolució en relació al mes d'octubre de l'any passat en que el nivell d'atur s'ha incrementat en 1.244 persones a la demarcació, el que representa un augment del 13,57%. Destaca l'augment del 41,03% de

l'atur a Castellbisbal, del 32,84% a Matadepera, del 29,23% a Vacarisses, entre altres. Només a Rellinars i a Ullastrell es registren descensos en el nivell de l'atur enregistrat en relació al mes d'octubre de l'any passat.

**Quadre 3.14. Atur enregistrat a les poblacions de la demarcació de Terrassa
Octubre de 2001**

Població	octubre-00	setembre-01	octubre-01	Variació mensual	Variació anual	% variació mensual	% variació anual	Taxa atur
Castellbisbal	156	232	220	-12	64	-5,17%	41,03%	7,16
Gallifa	1	1	1	0	0	0,00%	0,00%	1,61
Matadepera	67	83	89	6	22	7,23%	32,84%	3,28
Olesa de Montserrat	422	525	516	-9	94	-1,71%	22,27%	7,69
Rellinars	6	6	4	-2	-2	-33,33%	-33,33%	2,68
Rubí	1602	1.906	1.870	-36	268	-1,89%	16,73%	7,34
St Cugat del Vallés	1214	1.375	1.369	-6	155	-0,44%	12,77%	6,14
St Llorenç Savall	46	49	56	7	10	14,29%	21,74%	6,60
Terrassa	5405	5.958	6.000	42	595	0,70%	11,01%	8,06
Ullastrell	31	26	28	2	-3	7,69%	-9,68%	6,38
Vacarisses	65	86	84	-2	19	-2,33%	29,23%	10,02
Viladecavalls	153	171	175	4	22	2,34%	14,38%	7,24
Total	9.168	10.418	10.412	-6	1.244	-0,06%	13,57%	7,47

Font: Departament de Treball de la Generalitat de Catalunya i elaboració pròpia

**Gràfic 3.2 Evolució del nivell d'atur enregistrat a la demarcació de Terrassa
Octubre de 2001**

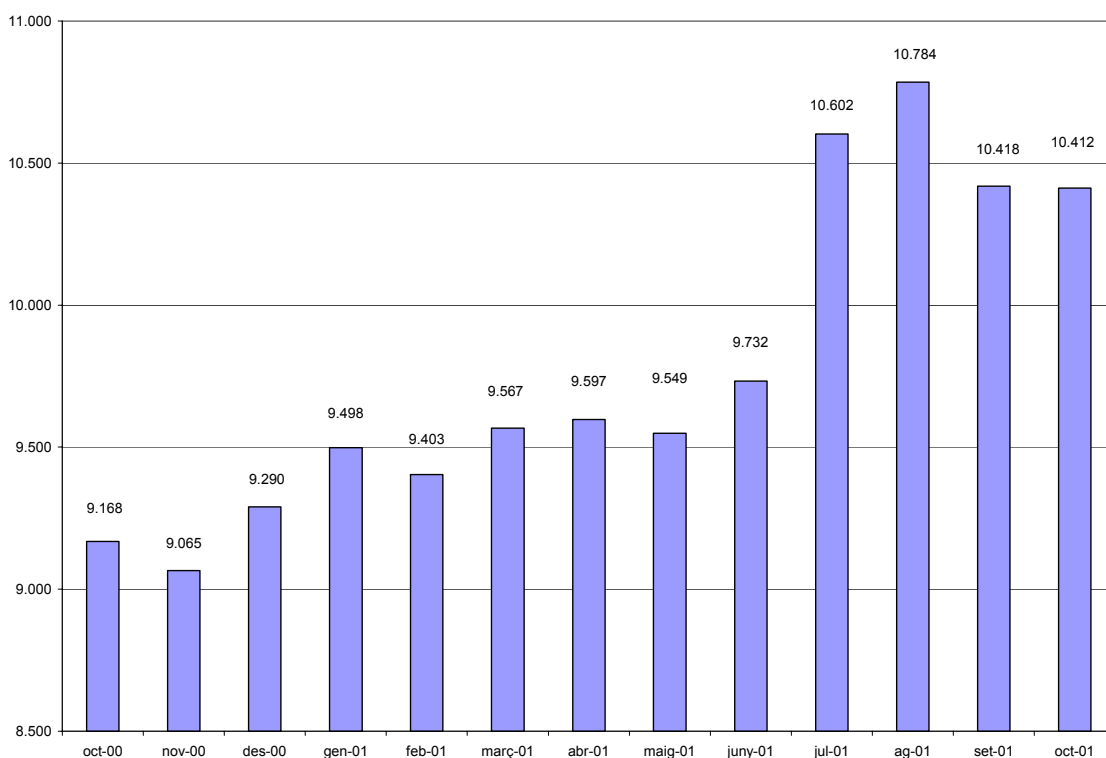

L'atur per sectors d'activitat

Per sectors d'activitat, i analitzant les xifres en relació al mes de setembre passat, s'observa que l'atur s'ha reduït moderadament en tots els sectors representatius de la demarcació, compensat per l'increment dins del col·lectiu de persones que busquen la primera feina, que ha estat de 50 persones, el que representa un 6,43% més.

El sector serveis continua sent el que agrupa el major nivell d'atur amb 4.969 persones que representa el 47,72% del total, seguit del sector industrial amb 3.698 persones que representa el 35,40% del total.

Analitzant les xifres en relació al mes d'octubre de l'any passat, s'observa que gairebé el 59% de l'augment en relació a aquest mes es concentra en el sector serveis, amb un augment de 677 persones que representa un 15,77% més de persones aturades en aquest sector. També els sectors de la indústria i la construcció han tingut augments importats, igual que el col·lectiu de persones que busquen la primera feina.

Pel que fa a les causes d'aquest augments, una part pot explicar-se pel clima d'incertesa que els fets del passat 11 de setembre han generat en l'àmbit internacional, però no hem d'oblidar que des de el mes de febrer d'enguany, la variació interanual del nivell d'atur a la demarcació ha estat sempre positiva.

Quadre 3.15 Atur enregistrat a la demarcació de Terrassa, Catalunya i Espanya, per sectors d'activitat Octubre de 2001

	Agricultura	Indústria	Construcció	Serveis	Sense oc. Ant.	Total
Demarcació	44	3.686	885	4.969	828	10.412
Catalunya	1.159	49.028	14.233	101.498	13.541	179.459
Espanya	39.132	244.093	151.241	865.819	239.718	1.540.003

Font: Departament de Treball de la Generalitat de Catalunya i elaboració pròpia

Quadre 3.16 Variació mensual i anual de l'atur enregistrat, per sectors d'activitat Octubre de 2001

	octubre-00	setembre-01	octubre-01	Variació mensual	Variació anual	% variació mensual	% variació anual
Agricultura	38	44	44	0	6	0,00%	15,79%
Indústria	3.450	3.698	3.686	-12	236	-0,32%	6,84%
Construcció	701	908	885	-23	184	-2,53%	26,25%
Serveis	4.292	4.990	4.969	-21	677	-0,42%	15,77%
Sense oc. Anterior	687	778	828	50	141	6,43%	20,52%
Total	9.168	10.418	10.412	-6	1.244	-0,06%	13,57%

Font: Departament de Treball de la Generalitat de Catalunya i elaboració pròpia

Quadre 3.17 Variació mensual i anual de l'atur enregistrat, per subsectors d'activitat Octubre de 2001

	octubre-00	setembre-01	octubre-01	Variació mensual	Variació anual	% variació mensual	% variació anual
Agric. i ram.	38	43	43	0	5	0,00%	13,16%
Pesca	0	1	1	0	1	0,00%	n/a
Ind. extractives	7	9	11	2	4	22,22%	57,14%
Ind. Manufact.	3.425	3.674	3.661	-13	236	-0,35%	6,89%
Electr., gas i aigua	18	15	14	-1	-4	-6,67%	-22,22%
Construcció	701	908	885	-23	184	-2,53%	26,25%
Comerç, rep.	1.131	1.335	1.322	-13	191	-0,97%	16,89%
Hoteleria	349	361	386	25	37	6,93%	10,60%
Transport i com.	185	225	234	9	49	4,00%	26,49%
Mediació financera	70	79	84	5	14	6,33%	20,00%
Immobil·liàries	1.518	1.837	1.835	-2	317	-0,11%	20,88%
Administració	172	175	166	-9	-6	-5,14%	-3,49%
Educació	180	237	191	-46	11	-19,41%	6,11%
Act. Sanitàries	248	271	292	21	44	7,75%	17,74%
Altres act. Socials	398	437	422	-15	24	-3,43%	6,03%
Personal domèstic	38	33	37	4	-1	12,12%	-2,63%
Org. Extraterritorials	3	0	0	0	-3	n/a	-100,00%
Sens ocup. anterior	687	778	828	50	141	6,43%	20,52%
TOTAL	9.168	10.418	10.412	-6	1.244	-0,06%	13,57%

Font: Departament de Treball de la Generalitat de Catalunya i elaboració pròpia

Quadre 3.18 Atur enregistrat a les poblacions de la demarcació de Terrassa, per sectors d'activitat Octubre de 2001

Població	Agricultura	Indústria	Construcció	Serveis	Sense oc. Ant.	Total
Castellbisbal	2	75	19	111	13	220
Gallifa	0	0	0	1	0	1
Matadepera	1	16	5	47	20	89
Olesa de Montserrat	3	205	45	240	23	516
Rellinars	0	2	0	2	0	4
Rubí	5	705	184	894	82	1.870
St Cugat del Vallés	8	330	72	840	119	1.369
St Llorenç Savall	0	20	9	23	4	56
Terrassa	24	2.235	531	2.684	526	6.000
Ullastrell	1	10	2	8	7	28
Vacarisses	0	19	7	50	8	84
Viladecavalls	0	69	11	69	26	175
Total	44	3.686	885	4.969	828	10.412

Font: Departament de Treball de la Generalitat de Catalunya i elaboració pròpia

L'atur per sexe i edat

Durant el mes d'octubre el 63,47% de l'atur enregistrat correspon al sexe femení amb 6.608 persones, mentre que el 36,53% correspon al sexe masculí, amb 3.804 pesones.

L'evolució mensual i anual de l'atur enregistrat per sexe ha estat molt diferent. Pel que fa als homes, l'evolució mensual ha esta a la baixa, concentrant-se els descensos en els intervals d'edat entre les persones de 25 a 34 anys i entre les persones de 40 a 44 anys. Els descens ha estat de 12 persones aturades menys. En relació al mes d'octubre de l'any passat, el nivell d'atur ha augmentat en 535 persones, explicant el 43% del total de la variació anual del nivell d'atur enregistrat i concentrant-se entre les persones joves, entre 20 i 34 anys.

Pel que fa a les dones, el nivell d'atur enregistrat ha augmentat tant en relació amb el mes anterior com en el mes d'octubre de l'any passat. En relació al mes de setembre, el nivell d'atur ha augmentat en conjunt en 6 persones, tot i que en l'interval d'edat entre 30 i 34 anys hi ha hagut un descens de 49 persones. En relació al mes d'octubre de l'any passat, l'augment ha estat de 709 persones que explica el 57% del total de l'increment de l'atur enregistrat en aquest mes. Els augments, tot i que s'han repartit entre gairebé tots els intervals d'edat, s'han concentrat entre les persones més joves.

Quadre 3.19 Atur enregistrat per sexe i edat Octubre de 2001

TOTAL	Homes	%	%Homes	Dones	%	%Dones	Total	%
MENYS 20 ANYS	90	0,86%	2,37%	110	1,06%	1,66%	200	1,92%
20-24 ANYS	369	3,54%	9,70%	537	5,16%	8,13%	906	8,70%
25-29 ANYS	505	4,85%	13,28%	1.017	9,77%	15,39%	1.522	14,62%
30-34 ANYS	446	4,28%	11,72%	997	9,58%	15,09%	1.443	13,86%
35-39 ANYS	414	3,98%	10,88%	858	8,24%	12,98%	1.272	12,22%
40-44 ANYS	360	3,46%	9,46%	707	6,79%	10,70%	1.067	10,25%
45-49 ANYS	344	3,30%	9,04%	610	5,86%	9,23%	954	9,16%
50-54 ANYS	381	3,66%	10,02%	790	7,59%	11,96%	1.171	11,25%
55-59 ANYS	511	4,91%	13,43%	785	7,54%	11,88%	1.296	12,45%
MÉS 59 ANYS	384	3,69%	10,09%	197	1,89%	2,98%	581	5,58%
TOTAL	3.804	36,53%	100,00%	6.608	63,47%	100,00%	10.412	100,00%

Font: Departament de Treball de la Generalitat de Catalunya i elaboració pròpia

**Quadre 3.20 Variació mensual i anual de l'atur enregistrat, homes, per intervals d'edat
Octubre de 2001.**

TOTAL HOMES	octubre-00	setembre-01	octubre-01	Variació mensual	Variació anual	% variació mensual	% variació anual
MENYS 20 ANYS	50	96	90	-6	40	-6,25%	80,00%
20-24 ANYS	296	352	369	17	73	4,83%	24,66%
25-29 ANYS	387	514	505	-9	118	-1,75%	30,49%
30-34 ANYS	359	458	446	-12	87	-2,62%	24,23%
35-39 ANYS	333	414	414	0	81	0,00%	24,32%
40-44 ANYS	308	375	360	-15	52	-4,00%	16,88%
45-49 ANYS	280	339	344	5	64	1,47%	22,86%
50-54 ANYS	407	381	381	0	-26	0,00%	-6,39%
55-59 ANYS	525	516	511	-5	-14	-0,97%	-2,67%
MÉS 59 ANYS	324	371	384	13	60	3,50%	18,52%
TOTAL	3.269	3.816	3.804	-12	535	-0,31%	16,37%

Font: Departament de Treball de la Generalitat de Catalunya i elaboració pròpia

**Quadre 3.21 Variació mensual i anual de l'atur enregistrat, dones, per intervals d'edat
Octubre de 2001.**

TOTAL DONES	octubre-00	setembre-01	octubre-01	Variació mensual	Variació anual	% variació mensual	% variació anual
MENYS 20 ANYS	87	98	110	12	23	12,24%	26,44%
20-24 ANYS	416	536	537	1	121	0,19%	29,09%
25-29 ANYS	817	1.023	1.017	-6	200	-0,59%	24,48%
30-34 ANYS	911	1.046	997	-49	86	-4,68%	9,44%
35-39 ANYS	781	867	858	-9	77	-1,04%	9,86%
40-44 ANYS	656	688	707	19	51	2,76%	7,77%
45-49 ANYS	622	616	610	-6	-12	-0,97%	-1,93%
50-54 ANYS	771	783	790	7	19	0,89%	2,46%
55-59 ANYS	671	756	785	29	114	3,84%	16,99%
MÉS 59 ANYS	167	189	197	8	30	4,23%	17,96%
TOTAL	5.899	6.602	6.608	6	709	0,09%	12,02%

Font: Departament de Treball de la Generalitat de Catalunya i elaboració pròpia

**Quadre 3.22 Atur enregistrat a les poblacions de la demarcació de Terrassa, per intervals d'edat
Octubre 2001**

Població					HOMES					DONES				
	<25	25-44	45-59	>59	<25	25-44	45-59	>59	TOTAL	<25	25-44	45-59	>59	TOTAL
Castellbisbal	14	39	21	11	85	19	81	28	7	135				
Gallifa	0	0	1	0	1	0	0	0	0	0				
Matadepera	3	17	15	4	39	6	23	19	2	50				
Olesa de Montserrat	25	89	65	31	210	37	160	102	7	306				
Rellinars	0	1	0	0	1	1	1	1	0	3				
Rubí	76	266	234	70	646	93	680	401	50	1.224				
St Cugat del Vallès	64	241	193	57	555	91	477	225	21	814				
St Llorenç Savall	5	9	7	5	26	3	16	10	1	30				
Terrassa	258	1.013	662	200	2.133	383	2.036	1.341	107	3.867				
Ullastrell	1	5	7	0	13	1	5	9	0	15				
Vacarisses	4	17	11	2	34	6	30	13	1	50				
Viladecavalls	9	28	20	4	61	7	70	36	1	114				
Total	459	1.725	1.236	384	3.804	647	3.579	2.185	197	6.608				

Font: Departament de Treball de la Generalitat de Catalunya i elaboració pròpia

L'atur per nivell d'estudis

Les persones amb estudis fins a EGB junt amb les que tenen el certificat escolar són les que agrupen la major concentració de persones aturades amb 8.093 persones que representa el 77,73% del total. Són aquests col·lectius els que han tingut un fort augment del nivell d'atur enregistrat en relació al mes d'octubre de l'any 2000 amb 1.019 persones que representa el 82% del total d'augment en relació a aquest mes.

**Quadre 3.23 Atur enregistrat per nivell d'estudis
Octubre de 2001**

	Total	%
SENSE ESTUDIS	5	0,05%
PRIMARIS	207	1,99%
CERT. ESCOLAR	5.466	52,50%
E.G.B.	2.627	25,23%
B.U.P.	936	8,99%
F.P.	724	6,95%
TIT. GRAU MIG	208	2,00%
TIT. GRAU SUPER.	239	2,30%
TOTAL	10.412	100,00%

Font: Departament de Treball de la Generalitat de Catalunya i elaboració pròpia

**Quadre 3.24 Variació mensual i anual de l'atur enregistrat per nivell d'estudis
Octubre de 2001**

	octubre-00	setembre-01	octubre-01	Variació mensual	Variació anual	% variació mensual	% variació anual
SENSE ESTUDIS	4	6	5	-1	1	-16,67%	25,00%
PRIMARIS	142	215	207	-8	65	-3,72%	45,77%
CERT. ESCOLAR	4.778	5.399	5.466	67	688	1,24%	14,40%
E.G.B.	2.296	2.648	2.627	-21	331	-0,79%	14,42%
B.U.P.	847	918	936	18	89	1,96%	10,51%
F.P.	627	749	724	-25	97	-3,34%	15,47%
TIT. GRAU MIG	207	218	208	-10	1	-4,59%	0,48%
TIT. GRAU SUPER.	267	265	239	-26	-28	-9,81%	-10,49%
TOTAL	9.168	10.418	10.412	-6	1.244	-0,06%	13,57%

Font: Departament de Treball de la Generalitat de Catalunya i elaboració pròpia

4. La contractació laboral en el mesos de setembre i octubre de 2001

La contractació laboral en el mes de setembre

Durant el mes de setembre de 2001 s'han formalitzat a la demarcació un total de 8.492 contractes laborals, 1.050 dels quals corresponen a contractes indefinits i 7.442 corresponent a contractes temporals. D'aquesta forma, l'índex de temporalitat queda fixat en el 12,36%, valor que es pot considerar baix si ho comparem amb les dades assolides durant l'any 2001, que han estat al voltant del 15% durant alguns mesos.

El ritme mensual de contractació ha augmentat considerablement, després de l'època de vacances, amb un total de 3.117 contractes més en relació al mes d'agost passat, mentre que en relació al mes de setembre de l'any 2000, el nombre de contractes ha disminuït en 2.800

Quadre 4.1 Contractació laboral a la demarcació de Terrassa, Catalunya i Espanya Setembre de 2001

Total contractació	setembre-00	agost-01	Setembre-01	Variació mensual	Variació anual	% variació mensual	% variació anual
Demarcació	11.292	5.375	8.492	3.117	-2.800	57,99%	-24,80%
Catalunya	174.846	146.041	154.487	8.446	-20.359	5,78%	-11,64%
Espanya	1.214.822	1.061.690	1.130.641	68.951	-84.181	6,49%	-6,93%
Contractació fixa							
Demarcació	1.372	635	1.050	415	-322	65,35%	-23,47%
Catalunya	22.069	16.724	19.377	2.653	-2.692	15,86%	-12,20%
Espanya	107.027	85.867	98.000	12.133	-9.027	14,13%	-8,43%
Contractació temporal							
Demarcació	9.920	4.740	7.442	2.702	-2.478	57,00%	-24,98%
Catalunya	152.777	129.317	135.110	5.793	-17.667	4,48%	-11,56%
Espanya	1.107.795	975.823	1.032.641	56.818	-75.154	5,82%	-6,78%
Índex de temporalitat							
Demarcació	12,15%	11,81%	12,36%				
Catalunya	12,62%	11,45%	12,54%				
Espanya	8,81%	8,09%	8,67%				

Font: Departament de Treball de la Generalitat de Catalunya i elaboració pròpia

Quadre 4.2 Contractació laboral per municipis de la demarcació Setembre de 2001

Població	Contractes temporals	Contractes fixes	Total contractació	Índex de temporalitat
Castellbisbal	202	29	231	12,55%
Gallifa	2	1	3	33,33%
Matadepera	19	2	21	9,52%
Olesa de Montserrat	58	14	72	19,44%
Rellinars	0	0	0	n/a
Rubí	2.041	237	2.278	10,40%
St Cugat del Vallés	1.988	298	2.286	13,04%
St Llorenç Savall	14	3	17	17,65%
Terrassa	2.992	443	3.435	12,90%
Ullastrell	4	2	6	33,33%
Vacarisses	63	9	72	12,50%
Viladecavalls	59	12	71	16,90%
Total	7.442	1.050	8.492	12,36%

Font: Departament de Treball de la Generalitat de Catalunya i elaboració pròpia

Quadre 4.3 Variació mensual i anual de la contractació laboral, per municipis de la demarcació de Terrassa
Setembre de 2001

Població	setembre-00	agost-01	setembre-01	Variació mensual	Variació anual	% variació mensual	% variació anual
Castellbisbal	718	292	231	-61	-487	-20,89%	-67,83%
Gallifa	3	0	3	3	0	n/a	0,00%
Matadepera	36	9	21	12	-15	133,33%	-41,67%
Olesa de Montserrat	233	103	72	-31	-161	-30,10%	-69,10%
Rellinars	9	1	0	-1	-9	-100,00%	-100,00%
Rubí	2.718	1.438	2.278	840	-440	58,41%	-16,19%
St Cugat del Vallés	1.657	1.657	2.286	629	629	37,96%	37,96%
St Llorenç Savall	19	4	17	13	-2	325,00%	-10,53%
Terrassa	5.595	1.844	3.435	1.591	-2.160	86,28%	-38,61%
Ullastrell	5	1	6	5	1	500,00%	20,00%
Vacarisses	97	17	72	55	-25	323,53%	-25,77%
Viladecavalls	202	9	71	62	-131	688,89%	-64,85%
Total	11.292	5.375	8.492	3.117	-2.800	57,99%	-24,80%

Font: Departament de Treball de la Generalitat de Catalunya i elaboració pròpia

La contractació laboral per sectors d'activitat

El sector serveis és el que mostra major nombre de contractes dins de la demarcació de Terrassa, amb 6.196 que representen el 72,64% del total, seguit del sector de la indústria amb 1.240 contractes que representen el 16,60% del total. En el sector de la construcció s'han formalitzat 1.063 contractes, que representen el 12,52% del total.

Cal destacar la recuperació del nombre de contractes en els sectors de la indústria i de la construcció després dels mesos d'estiu, durant els quals es van notar els efectes de l'estacionalitat i es van enregistrar descensos en el nivell de contractació en aquests sectors.

Quadre 4.4 Contractació laboral per sectors d'activitat i per municipis de la demarcació
Setembre de 2001

Població	Agricultura	Indústria	Construcció	Serveis	Total
Castellbisbal	0	97	29	105	231
Gallifa	0	0	0	3	3
Matadepera	0	0	6	15	21
Olesa de Montserrat	0	13	18	41	72
Rellinars	0	0	0	0	0
Rubí	0	389	289	1.600	2.278
St Cugat del Vallés	16	115	104	2.051	2.286
St Llorenç Savall	0	10	1	6	17
Terrassa	2	533	606	2.294	3.435
Ullastrell	1	0	1	4	6
Vacarisses	0	45	7	20	72
Viladecavalls	1	38	2	30	71
Total	20	1.240	1.063	6.169	8.492

Font: Departament de Treball de la Generalitat de Catalunya i elaboració pròpia

Quadre 4.5 Variació mensual i anual de la contractació laboral per sector d'activitat
Setembre de 2001

	setembre-00	agost-01	setembre-01	Variació mensual	Variació anual	% variació mensual	% variació anual
Agricultura	10	12	20	8	10	66,67%	100,00%
Indústria	2.338	519	1.240	721	-1.098	138,92%	-46,96%
Construcció	1.662	419	1.063	644	-599	153,70%	-36,04%
Serveis	7.282	4.425	6.169	1.744	-1.113	39,41%	-15,28%
Total	11.292	5.375	8.492	3.117	-2.800	57,99%	-24,80%

Font: Departament de Treball de la Generalitat de Catalunya i elaboració pròpia

La contractació laboral per tipus de contracte

Els contractes per obra o servei i els contractes eventuais per circumstàncies de la producció representen el 60,53% del total de la contractació del mes de setembre. Pel que fa la primer tipus de contracte han estat 1.958, que representen el 23,06% del total. L'evolució durant el setembre d'aquesta modalitat de contractació ha estat un augment del 60,10% en relació al mes d'agost però si ho comparem amb el mes de setembre de 2000, el nombre de contractes ha baixat un 47,93%.

Els contractes eventuais per circumstàncies de la producció han estat 3.182, que representen el 37,47 % del total. L'evolució del nombre de contractes ha estat similar a la dels contractes per obra o servei, amb recuperació en relació al mes d'agost passat, però amb un fort descens en relació al mes de setembre de l'any 2000.

**Quadre 4.6 Contractació laboral per tipus de contracte
Setembre de 2001**

TOTAL	setembre-00	agost-01	setembre-01	Variació mensual	Variació anual	% variació mensual	% variació anual
Altres	76	78	137	59	61	75,64%	80,26%
Aturats en sit. Exclusió social	1	0	0	0	-1	n/a	-100,00%
Contractes indefinits	531	0	0	0	-531	n/a	-100,00%
Convertits en indefinits	211	361	402	41	191	11,36%	90,52%
Eventuals circ. producció	3.727	1.966	3.182	1.216	-545	61,85%	-14,62%
Foment contract. Indefinida	0	64	191	127	191	198,44%	n/a
Formació	56	28	23	-5	-33	-17,86%	-58,93%
Indef. aturats sit. excl. Social	0	1	0	-1	0	-100,00%	n/a
Indefinits minusvàlids	0	4	4	0	4	0,00%	n/a
Indefinit minusvàlid en CET	0	0	0	0	0	n/a	n/a
Interinitat	504	413	385	-28	-119	-6,78%	-23,61%
Jubilació especial 64 anys	1	0	0	0	-1	n/a	-100,00%
Minusvàlids CET	2	0	0	0	-2	n/a	-100,00%
Minusvàlids	9	0	0	0	-9	n/a	-100,00%
Obra o servei	3.760	1.223	1.958	735	-1.802	60,10%	-47,93%
Ordinari temps indefinit	360	138	280	142	-80	102,90%	-22,22%
Pràctiques	134	23	71	48	-63	208,70%	-47,01%
Relleu	3	0	5	5	2	n/a	66,67%
Subst. Jubilació esp. 64 anys	0	0	3	3	3	n/a	n/a
Temp.aturats sit. excl. Social	0	1	1	0	1	0,00%	n/a
Temp. bonificats minusvàlids	4	0	4	4	0	n/a	0,00%
Temporal minusvàlid en CET	0	0	1	1	1	n/a	n/a
Temps parcial indefinit	261	67	173	106	-88	158,21%	-33,72%
Temps parcial temporal	1.652	1.008	1.672	664	20	65,87%	1,21%
TOTAL	11.292	5.375	8.492	3.117	-2.800	57,99%	-24,80%

Font: Departament de Treball de la Generalitat de Catalunya i elaboració pròpia

Pel que fa a la contractació per sexes, el 52,7% del total correspon a contractes formalitzats entre els homes i el 47,3% a contractes formalitzats entre les dones. Pel que fa a la forma de contractació, el 55% dels contractes eventuais per circumstàncies de la producció correspon als homes i el 45% a les dones, mentre que els contractes per obra o servei tenen més representació entre els homes amb el 69% i amb el 31% per a les dones.

Quadre 4.7 Contractació laboral per tipus de contracte, homes
Setembre de 2001

TOTAL HOMES	setembre-00	agost-01	setembre-01	Variació mensual	Variació anual	% variació mensual	% variació anual
Altres	46	51	90	39	44	76,47%	95,65%
Aturats en sit. Exclusió social	1	0	0	0	-1	n/a	-100,00%
Contractes indefinits	320	0	0	0	-320	n/a	-100,00%
Convertits en indefinits	109	219	229	10	120	4,57%	110,09%
Eventuals circ. producció	2.092	1.114	1.752	638	-340	57,27%	-16,25%
Foment contract. Indefinida	0	26	61	35	61	134,62%	n/a
Formació	40	17	16	-1	-24	-5,88%	-60,00%
Indef. aturats sit. excl. Social	0	1	0	-1	0	-100,00%	n/a
Indefinits minusvàlids	0	1	3	2	3	200,00%	n/a
Indefinit minusvàlid en CET	0	0	0	0	0	n/a	n/a
Interinitat	135	140	125	-15	-10	-10,71%	-7,41%
Jubilació especial 64 anys	0	0	0	0	0	n/a	n/a
Minusvàlids CET	1	0	0	0	-1	n/a	-100,00%
Minusvàlids	7	0	0	0	-7	n/a	-100,00%
Obra o servei	2.467	806	1.352	546	-1.115	67,74%	-45,20%
Ordinari temps indefinit	229	107	190	83	-39	77,57%	-17,03%
Pràctiques	54	11	16	5	-38	45,45%	-70,37%
Relleu	1	0	2	2	1	n/a	100,00%
Subst. Jubilació esp. 64 anys	0	0	2	2	2	n/a	n/a
Temp.aturats sit. excl. Social	0	1	1	0	1	0,00%	n/a
Temp. bonificats minusvàlids	1	0	4	4	3	n/a	300,00%
Temporal minusvàlid en CET	0	0	1	1	1	n/a	n/a
Temps parcial indefinit	71	27	44	17	-27	62,96%	-38,03%
Temps parcial temporal	591	313	586	273	-5	87,22%	-0,85%
TOTAL	6.165	2.834	4.474	1.640	-1.691	57,87%	-27,43%

Font: Departament de Treball de la Generalitat de Catalunya i elaboració pròpia

Quadre 4.8 Contractació laboral per tipus de contracte, dones
Setembre de 2001

TOTAL DONES	setembre-00	agost-01	setembre-01	Variació mensual	Variació anual	% variació mensual	% variació anual
Altres	30	27	47	20	17	74,07%	56,67%
Aturats en sit. Exclusió social	0	0	0	0	0	n/a	n/a
Contractes indefinits	211	0	0	0	-211	n/a	-100,00%
Convertits en indefinits	102	142	173	31	71	21,83%	69,61%
Eventuals circ. producció	1.635	852	1.430	578	-205	67,84%	-12,54%
Foment contract. Indefinida	0	38	130	92	130	242,11%	n/a
Formació	16	11	7	-4	-9	-36,36%	-56,25%
Indef. aturats sit. excl. Social	0	0	0	0	0	n/a	n/a
Indefinits minusvàlids	0	3	1	-2	1	-66,67%	n/a
Indefinit minusvàlid en CET	0	0	0	0	0	n/a	n/a
Interinitat	369	273	260	-13	-109	-4,76%	-29,54%
Jubilació especial 64 anys	1	0	0	0	-1	n/a	-100,00%
Minusvàlids CET	1	0	0	0	-1	n/a	-100,00%
Minusvàlids	2	0	0	0	-2	n/a	-100,00%
Obra o servei	1.293	417	606	189	-687	45,32%	-53,13%
Ordinari temps indefinit	131	31	90	59	-41	190,32%	-31,30%
Pràctiques	80	12	55	43	-25	358,33%	-31,25%
Relleu	2	0	3	3	1	n/a	50,00%
Subst. Jubilació esp. 64 anys	0	0	1	1	1	n/a	n/a
Temp.aturats sit. excl. Social	0	0	0	0	0	n/a	n/a
Temp. bonificats minusvàlids	3	0	0	0	-3	n/a	-100,00%
Temporal minusvàlid en CET	0	0	0	0	0	n/a	n/a
Temps parcial indefinit	190	40	129	89	-61	222,50%	-32,11%
Temps parcial temporal	1.061	695	1.086	391	25	56,26%	2,36%
TOTAL	5.127	2.541	4.018	1.477	-1.109	58,13%	-21,63%

Font: Departament de Treball de la Generalitat de Catalunya i elaboració pròpia

La contractació laboral per edats

Tots els grups de edat recuperen el ritme de creixement de la contractació en relació al mes d'agost, especialment entre les persones de 19 a 24 anys i de 30 fins a 44 que han agrupat el 55,7% del total de contractació del mes de setembre.

En canvi, si ho comparem amb el mes de setembre de l'any passat, el nivell de contractació ha disminuït per a tots els intervals entre un 20 i un 25%, segons el grup d'edat. Els descensos més importants s'han produït en els intervals abans esmentats.

**Quadre 4.9 Contractació laboral per intervals d'edat
Setembre de 2001**

	setembre-00	agost-01	setembre-01	Variació mensual	Variació anual	% variació mensual	% variació anual
Fins a 19	1.577	944	1.261	317	-316	33,58%	-20,04%
Majors de 19 i fins a 24	3.295	1.558	2.440	882	-855	56,61%	-25,95%
De 25 i fins a 29	2.283	1.066	1.690	624	-593	58,54%	-25,97%
De 30 i fins a 44	3.063	1.328	2.291	963	-772	72,52%	-25,20%
A partir de 45	1.074	479	810	331	-264	69,10%	-24,58%
TOTAL	11.292	5.375	8.492	3.117	-2.800	57,99%	-24,80%

Font: Departament de Treball de la Generalitat de Catalunya i elaboració pròpia

La contractació laboral per durada del contracte

Els contractes de fins a un mes de durada han representat el 17,78% del total de contractes, sent aquest tipus de contractes els que més importància han tingut durant el mes de setembre, experimentat una evolució a l'alça tant en relació al mes d'agost com en relació al mes de setembre de l'any 2000.

Pel que fa a la contractació fixa, han estat 1.050 contractes d'aquesta modalitat els formalitzats durant el mes de setembre, representant el 12,36% del total, amb un augment del 65,35% en relació al mes d'agost, però enregistrant un descens considerable en relació al mes de setembre de l'any 2000, que ha estat del 23,47%.

**Quadre 4.10 Variació mensual i anual de la contractació laboral, per durada del contracte
Setembre de 2001**

	setembre-00	agost-01	setembre-01	Variació mensual	Variació anual	% variació mensual	% variació anual
Fins a 1 mes	1.079	1.150	1.510	360	431	31,30%	39,94%
Més d' 1 mes i fins a 3 m.	1.868	1.194	1.355	161	-513	13,48%	-27,46%
Més de 3 i fins a 6 mesos	1.989	634	1.417	783	-572	123,50%	-28,76%
Més de 6 i fins a 12 mesos	497	103	384	281	-113	272,82%	-22,74%
Més de 12 i fins a 18 m.	32	12	9	-3	-23	-25,00%	-71,88%
Més de 18 i fins a 24 m.	4	4	3	-1	-1	-25,00%	-25,00%
Més de 24 mesos	8	2	7	5	-1	250,00%	-12,50%
Indeterminat	4.443	1.641	2.757	1.116	-1.686	68,01%	-37,95%
Indefinit	1.372	635	1.050	415	-322	65,35%	-23,47%
Total	11.292	5.375	8.492	3.117	-2.800	57,99%	-24,80%

Font: Departament de Treball de la Generalitat de Catalunya i elaboració pròpia

La contractació laboral en el mes d'octubre

Durant el mes d'octubre la contractació laboral ha seguit una evolució de recuperació, després de la forta davallada que es va produir durant el mes d'agost. El nombre de contractes durant aquest mes ha estat de 9.826, dels quals 8.527 han estat contractes temporals i 1.299 contractes fixos, de forma que l'índex de temporalitat ha quedat fixat en el 13,22%.

En relació al mes d'octubre passat, el nivell de contractació ha estat molt inferior, amb un descens del nombre de contractes del 16,30% en relació aquest mes.

Pel que fa a Catalunya i a Espanya, l'evolució del nombre de contractes tant en relació al mes de setembre passat com en relació al mes d'octubre de l'any 2000 ha estat positiva, tal i com s'observa en el següent quadre.

Quadre 4.11 Contractació laboral a la demarcació de Terrassa, Catalunya i Espanya. Octubre de 2001

Total contractació	octubre-00	setembre-01	octubre-01	Variació mensual	Variació anual	% variació mensual	% variació anual
Demarcació	11.740	8.492	9.826	1.334	-1.914	15,71%	-16,30%
Catalunya	219.577	154.487	221.103	66.616	1.526	43,12%	0,69%
Espanya	1.359.821	1.130.641	1.477.473	346.832	117.652	30,68%	8,65%
Contractació fixa							
Demarcació	1.510	1.050	1.299	249	-211	23,71%	-13,97%
Catalunya	28.505	19.377	31.859	12.482	3.354	64,42%	11,77%
Espanya	123.238	98.000	144.458	46.458	21.220	47,41%	17,22%
Contractació temporal							
Demarcació	10.230	7.442	8.527	1.085	-1.703	14,58%	-16,65%
Catalunya	191.072	135.110	189.244	54.134	-1.828	40,07%	-0,96%
Espanya	1.236.583	1.032.641	1.333.015	300.374	96.432	29,09%	7,80%
Índex de temporalitat							
Demarcació	12,86%	12,36%	13,22%				
Catalunya	12,98%	12,54%	14,41%				
Espanya	9,06%	8,67%	9,78%				

Font: Departament de Treball de la Generalitat de Catalunya i elaboració pròpia

Quadre 4.12 Contractació laboral per municipis de la demarcació Octubre de 2001

Població	Contractes temporals	Contractes fixes	Total contractació	Índex de temporalitat
Castellbisbal	499	59	558	10,57%
Gallifa	1	0	1	0,00%
Matadepera	12	4	16	25,00%
Olesa de Montserrat	101	14	115	12,17%
Rellinars	1	1	2	50,00%
Rubí	2.223	328	2.551	12,86%
St Cugat del Vallès	2.113	366	2.479	14,76%
St Llorenç Savall	11	4	15	26,67%
Terrassa	3.531	509	4.040	12,60%
Ullastrell	9	3	12	25,00%
Vacarisses	14	6	20	30,00%
Viladecavalls	12	5	17	29,41%
Total	8.527	1.299	9.826	13,22%

Font: Departament de Treball de la Generalitat de Catalunya i elaboració pròpia

Quadre 4.13 Variació mensual i anual de la contractació laboral, per municipis de la demarcació de Terrassa
Octubre de 2001

Població	octubre-00	setembre-01	octubre-01	Variació mensual	Variació anual	% variació mensual	% variació anual
Castellbisbal	719	231	558	327	-161	141,56%	-22,39%
Gallifa	0	3	1	-2	1	-66,67%	n/a
Matadepera	28	21	16	-5	-12	-23,81%	-42,86%
Olesa de Montserrat	250	72	115	43	-135	59,72%	-54,00%
Rellinars	1	0	2	2	1	n/a	100,00%
Rubi	2.465	2.278	2.551	273	86	11,98%	3,49%
St Cugat del Vallés	1.937	2.286	2.479	193	542	8,44%	27,98%
St Llorenç Savall	22	17	15	-2	-7	-11,76%	-31,82%
Terrassa	5.984	3.435	4.040	605	-1.944	17,61%	-32,49%
Ullastrell	9	6	12	6	3	100,00%	33,33%
Vacarisses	78	72	20	-52	-58	-72,22%	-74,36%
Viladecavalls	247	71	17	-54	-230	-76,06%	-93,12%
Total	11.740	8.492	9.826	1.334	-1.914	15,71%	-16,30%

Font: Departament de Treball de la Generalitat de Catalunya i elaboració pròpia

La contractació laboral per sectors d'activitat

Durant el mes d'octubre el 73,01% dels contractes corresponen al sector serveis amb 7.174, experimentant un augment de 1.005 contractes en relació al mes de setembre passat. Els sectors de la indústria i la construcció també han tingut una evolució positiva en relació al mes de setembre.

En canvi, si comparem les xifres amb el nombre de contractes en relació al mes d'octubre de l'any passat, en tots els sectors s'observa un descens del ritme de contractació laboral, sobre tot en el sector serveis, sector que és el que concentra precisament el major nombre de contractes laborals, com ja s'ha comentat.

Quadre 4.14 Contractació laboral per sectors d'activitat i per municipis de la demarcació
Octubre de 2001

Població	Agricultura	Indústria	Construcció	Serveis	Total
Castellbisbal	1	143	28	386	558
Gallifa	0	1	0	0	1
Matadepera	0	3	5	8	16
Olesa de Montserrat	0	15	25	75	115
Rellinars	0	0	0	2	2
Rubi	2	504	304	1741	2.551
St Cugat del Vallés	11	153	102	2213	2.479
St Llorenç Savall	0	6	2	7	15
Terrassa	0	633	693	2714	4.040
Ullastrell	1	0	3	8	12
Vacarisses	0	6	3	11	20
Viladecavalls	0	4	4	9	17
Total	15	1.468	1.169	7.174	9.826

Font: Departament de Treball de la Generalitat de Catalunya i elaboració pròpia

Quadre 4.15 Variació mensual i anual de la contractació laboral per sectors d'activitat
Octubre de 2001

	octubre-00	setembre-01	octubre-01	Variació mensual	Variació anual	% variació mensual	% variació anual
Agricultura	34	20	15	-5	-19	-25,00%	-55,88%
Indústria	2.134	1.240	1.468	228	-666	18,39%	-31,21%
Construcció	1.369	1.063	1.169	106	-200	9,97%	-14,61%
Serveis	8.203	6.169	7.174	1.005	-1.029	16,29%	-12,54%
Total	11.740	8.492	9.826	1.334	-1.914	15,71%	-16,30%

Font: Departament de Treball de la Generalitat de Catalunya i elaboració pròpia

La contractació laboral per tipus de contracte

Els contractes més utilitzats durant el mes d'octubre han estat els contractes eventuais per circumstàncies de la producció amb el 37,37% del total i els contractes per obra o servei amb el 22,47%. Destaquen els contractes convertits en indefinits, corresponents a renovacions de contractes temporals que passen a ser contractes fixes, que ha experimentat una evolució positiva tant en relació al mes de setembre passat com en relació al mes d'octubre de l'any 2000.

**Quadre 4.16 Contractació laboral per tipus de contracte
Octubre de 2001**

TOTAL	octubre-00	setembre-01	octubre-01	Variació mensual	Variació anual	% variació mensual	% variació anual
Altres	158	137	130	-7	-28	-5,11%	-17,72%
Aturats en sit. Exclusió social	0	0	0	0	0	n/a	n/a
Contractes indefinits	541	0	0	0	-541	n/a	-100,00%
Convertits en indefinits	216	402	554	152	338	37,81%	156,48%
Eventuals circ. Producció	3.805	3.182	3.672	490	-133	15,40%	-3,50%
Foment contract. Indefinida	0	191	217	26	217	13,61%	n/a
Formació	95	23	56	33	-39	143,48%	-41,05%
Indef. aturats sit. Excl. Social	0	0	1	1	1	n/a	n/a
Indefinits minusvàlids	0	4	8	4	8	100,00%	n/a
Indefinit minusvàlid en CET	0	0	5	5	5	n/a	n/a
Interinitat	559	385	454	69	-105	17,92%	-18,78%
Jubilació especial 64 anys	1	0	0	0	-1	n/a	-100,00%
Minusvàlids CET	9	0	0	0	-9	n/a	-100,00%
Minusvàlids	12	0	0	0	-12	n/a	-100,00%
Obra o servei	3.284	1.958	2.208	250	-1.076	12,77%	-32,76%
Ordinari temps indefinit	479	280	290	10	-189	3,57%	-39,46%
Pràctiques	129	71	53	-18	-76	-25,35%	-58,91%
Relleu	0	5	4	-1	4	-20,00%	n/a
Subst. Jubilació esp. 64 anys	0	3	1	-2	1	-66,67%	n/a
Temp. aturats sit. Excl. Social	0	1	0	-1	0	-100,00%	n/a
Temp. bonificats minusvàlids	4	4	3	-1	-1	-25,00%	-25,00%
Temporal minusvàlid en CET	0	1	2	1	2	100,00%	n/a
Temps parcial indefinit	255	173	224	51	-31	29,48%	-12,16%
Temps parcial temporal	2.193	1.672	1.944	272	-249	16,27%	-11,35%
TOTAL	11.740	8.492	9.826	1.334	-1.914	15,71%	-16,30%

Font: Departament de Treball de la Generalitat de Catalunya i elaboració pròpia

Per sexes, el 52,08% del total corresponent a contractes entre persones del sexe masculí, mentre que el 47,92% correspon a contractes entre les dones. El ritme de contractació mensual ha estat superior entre les persones del sexe femení, mentre que la variació interanual ha estat més negativa entre els homes.

Pel que fa als contractes indefinits per sexes, 652 han estat formalitzats entre els homes, el que correspon al 12,74% del total de contractes formalitzats entre persones d'aquest sexe, mentre que 647 contractes corresponen a persones del sexe femení, que representa el 13,73% del total de contractes entre les dones.

**Quadre 4.17 Contractació laboral per tipus de contracte, homes
Octubre de 2001**

TOTAL HOMES	octubre-00	setembre-01	octubre-01	Variació mensual	Variació anual	% variació mensual	% variació anual
Altres	89	90	70	-20	-19	-22,22%	-21,35%
Aturats en sit. Exclusió social	0	0	0	0	0	n/a	n/a
Contractes indefinits	344	0	0	0	-344	n/a	-100,00%
Convertits en indefinits	131	229	295	66	164	28,82%	125,19%
Eventuals circ. Producció	2.231	1.752	2.046	294	-185	16,78%	-8,29%
Foment contract. Indefinida	0	61	69	8	69	13,11%	n/a
Formació	73	16	42	26	-31	162,50%	-42,47%
Indef. aturats sit. Excl. Social	0	0	1	1	1	n/a	n/a
Indefinits minusvàlids	0	3	6	3	6	100,00%	n/a
Indefinit minusvàlid en CET	0	0	4	4	4	n/a	n/a
Interinitat	137	125	157	32	20	25,60%	14,60%
Jubilació especial 64 anys	1	0	0	0	-1	n/a	-100,00%
Minusvàlids CET	4	0	0	0	-4	n/a	-100,00%
Minusvàlids	7	0	0	0	-7	n/a	-100,00%
Obra o servei	2.007	1.352	1.513	161	-494	11,91%	-24,61%
Ordinari temps indefinit	329	190	221	31	-108	16,32%	-32,83%
Pràctiques	46	16	14	-2	-32	-12,50%	-69,57%
Relleu	0	2	1	-1	1	-50,00%	n/a
Subst. Jubilació esp. 64 anys	0	2	1	-1	1	-50,00%	n/a
Temp. aturats sit. Excl. Social	0	1	0	-1	0	-100,00%	n/a
Temp. bonificats minusvàlids	4	4	3	-1	-1	-25,00%	-25,00%
Temporal minusvàlid en CET	0	1	0	-1	0	-100,00%	n/a
Temps parcial indefinit	81	44	56	12	-25	27,27%	-30,86%
Temps parcial temporal	722	586	618	32	-104	5,46%	-14,40%
TOTAL	6.206	4.474	5.117	643	-1.089	14,37%	-17,55%

Font: Departament de Treball de la Generalitat de Catalunya i elaboració pròpia

**Quadre 4.18 Contractació laboral per tipus de contracte, dones
Octubre de 2001**

TOTAL DONES	octubre-00	setembre-01	octubre-01	Variació mensual	Variació anual	% variació mensual	% variació anual
Altres	69	47	60	13	-9	27,66%	-13,04%
Aturats en sit. Exclusió social	0	0	0	0	0	n/a	n/a
Contractes indefinits	197	0	0	0	-197	n/a	-100,00%
Convertits en indefinits	85	173	259	86	174	49,71%	204,71%
Eventuals circ. Producció	1.574	1.430	1.626	196	52	13,71%	3,30%
Foment contract. Indefinida	0	130	148	18	148	13,85%	n/a
Formació	22	7	14	7	-8	100,00%	-36,36%
Indef. aturats sit. Excl. Social	0	0	0	0	0	n/a	n/a
Indefinits minusvàlids	0	1	2	1	2	100,00%	n/a
Indefinit minusvàlid en CET	0	0	1	1	1	n/a	n/a
Interinitat	422	260	297	37	-125	14,23%	-29,62%
Jubilació especial 64 anys	0	0	0	0	0	n/a	n/a
Minusvàlids CET	5	0	0	0	-5	n/a	-100,00%
Minusvàlids	5	0	0	0	-5	n/a	-100,00%
Obra o servei	1.277	606	695	89	-582	14,69%	-45,58%
Ordinari temps indefinit	150	90	69	-21	-81	-23,33%	-54,00%
Pràctiques	83	55	39	-16	-44	-29,09%	-53,01%
Relleu	0	3	3	0	3	0,00%	n/a
Subst. Jubilació esp. 64 anys	0	1	0	-1	0	-100,00%	n/a
Temp. aturats sit. Excl. Social	0	0	0	0	0	n/a	n/a
Temp. bonificats minusvàlids	0	0	0	0	0	n/a	n/a
Temporal minusvàlid en CET	0	0	2	2	2	n/a	n/a
Temps parcial indefinit	174	129	168	39	-6	30,23%	-3,45%
Temps parcial temporal	1.471	1.086	1.326	240	-145	22,10%	-9,86%
TOTAL	5.534	4.018	4.709	691	-825	17,20%	-14,91%

Font: Departament de Treball de la Generalitat de Catalunya i elaboració pròpia

La contractació laboral per edats

Durant el mes d'octubre la contractació laboral s'ha concentrat entre les persones de 19 a 24 anys i entre les persones de 30 a 44 anys. Pel que fa a la variació del nivell de contractació en relació al mes de setembre, tots han experimentat un augment excepte entre les persones menors a 19 anys. En canvi la variació anual ha estat negativa per a tots els grups d'edat.

Quadre 4.19 Contractació laboral per intervals d'edat
Octubre de 2001

	octubre-00	setembre-01	octubre-01	Variació mensual	Variació anual	% variació mensual	% variació anual
Fins a 19	1.602	1.261	1.227	-34	-375	-2,70%	-23,41%
Majors de 19 i fins a 24	3.579	2.440	2.744	304	-835	12,46%	-23,33%
De 25 i fins a 29	2.456	1.690	2.079	389	-377	23,02%	-15,35%
De 30 i fins a 44	3.054	2.291	2.791	500	-263	21,82%	-8,61%
A partir de 45	1.049	810	985	175	-64	21,60%	-6,10%
TOTAL	11.740	8.492	9.826	1.334	-1.914	15,71%	-16,30%

Font: Departament de Treball de la Generalitat de Catalunya i elaboració pròpia

La contractació laboral per tipus de contracte

Pel que fa a la durada, els contractes segueixen sent principalment de menys de 6 mesos de durada, destacant els contractes de 3 a 6 mesos, principalment. Els contractes indefinits han estat 1.299 que correspon al 13,22% del total, seguint una recuperació des de el mes d'agost passat, però amb evolució interanual negativa.

Quadre 4.20 Contractació laboral per durada de contracte
Octubre de 2001

	octubre-00	setembre-01	octubre-01	Variació mensual	Variació anual	% variació mensual	% variació anual
Fins a 1 mes	1.081	1.510	1.605	95	524	6,29%	48,47%
Més d' 1 mes i fins a 3 mesos	2.458	1.355	1.789	434	-669	32,03%	-27,22%
Més de 3 i fins a 6 mesos	1.909	1.417	1.826	409	-83	28,86%	-4,35%
Més de 6 i fins a 12 mesos	459	384	371	-13	-88	-3,39%	-19,17%
Més de 12 i fins a 18 mesos	33	9	16	7	-17	77,78%	-51,52%
Més de 18 i fins a 24 mesos	1	3	4	1	3	33,33%	300,00%
Més de 24 mesos	3	7	4	-3	1	-42,86%	33,33%
Indeterminat	4.286	2.757	2.912	155	-1.374	5,62%	-32,06%
Indefinit	1.510	1.050	1.299	249	-211	23,71%	-13,97%
Total	11.740	8.492	9.826	1.334	-1.914	15,71%	-16,30%

Font: Departament de Treball de la Generalitat de Catalunya i elaboració pròpia

5. Estructura empresarial segons el volum de facturació

Durant l'any 2000 el 56,75% de les empreses de la demarcació de Terrassa facturen per sota de 100 milions de pts anuals.

Segons les dades de facturació d'una mostra de 5.702 empreses de la demarcació de Terrassa, durant l'any 2000 el 56,75% d'aquestes han facturat per sota dels 100 milions de pessetes, el 29,90% entre 100 i 500 milions de pts i el 6,51% han facturat entre 500 i 1.000 milions de pts. El 6,84% d'empreses restant han assolit nivells de facturació superiors al 1.000 milions de pts.

Per sectors, els que concentren el major nombre d'empreses dins dels nivells de facturació per sota dels 100 milions són els següents: agricultura, construcció, fusta i mobles, paper i arts gràfiques, manufactureres, transports i serveis públics, comerç al detall i restaurants, institucions financeres i assegurances i altres serveis.

**Quadre 5.1 Estructura empresarial de la demarcació de Terrassa
Per sectors i segons el volum de facturació, en percentatge**

SECTOR	INTERVAL VENDES (milions pts.)						TOTAL
	<=100	101-500	501-1000	1001-2000	2001-5000	>5000	
Agricultura	61,11%	27,78%	2,78%	5,56%	2,78%	0,00%	100,00%
Extractives	37,50%	50,00%	12,50%	0,00%	0,00%	0,00%	100,00%
Construcció	65,52%	27,34%	4,36%	1,98%	0,66%	0,13%	100,00%
Ind. Alimentació	42,86%	34,52%	3,57%	5,95%	9,52%	3,57%	100,00%
Tèxtil i Confecció	44,24%	35,45%	11,21%	5,15%	3,03%	0,91%	100,00%
Fusta i Mobles	65,09%	25,47%	5,66%	1,89%	0,94%	0,94%	100,00%
Paper i Arts Gràfiques	60,40%	27,52%	6,04%	3,36%	0,67%	2,01%	100,00%
Químic i Plàstic	36,27%	36,79%	9,33%	6,74%	6,22%	4,66%	100,00%
Pell i Calçat	33,33%	33,33%	33,33%	0,00%	0,00%	0,00%	100,00%
Material Construcció	25,00%	44,12%	19,12%	7,35%	1,47%	2,94%	100,00%
Metall	45,92%	35,78%	8,33%	4,25%	3,76%	1,96%	100,00%
Altres Manufactureres	61,70%	31,91%	0,00%	6,38%	0,00%	0,00%	100,00%
Transports i serv. Públics	60,92%	32,18%	2,87%	2,30%	1,72%	0,00%	100,00%
Comerç al major	42,12%	38,18%	9,77%	4,27%	3,69%	1,97%	100,00%
Comerç al detall i restaurants	60,71%	30,19%	5,06%	2,87%	0,67%	0,51%	100,00%
Inst. Financeres i Assegurances	81,30%	14,31%	2,10%	0,95%	0,38%	0,95%	100,00%
Altres serveis	71,38%	19,88%	4,13%	2,00%	1,75%	0,88%	100,00%
TOTAL	56,75%	29,90%	6,51%	3,28%	2,28%	1,28%	100,00%

Font: Dun & Bradstreet España S.A. i elaboració pròpia

La resta de sectors concentren el major nombre d'empreses en els intervals de facturació per sobre de 100 milions de pts i són: indústries extractives, indústria d'alimentació, tèxtil i confecció, químic i plàstic, pell i calçat, material de construcció, metall i comerç al major.

En el conjunt de la demarcació, el 93,16% de les empreses han assolit un nivell de facturació inferior als 1.000 milions de pts, mentre que la resta, 6,84%, han assolit un nivell de facturació per sobre d'aquest import.

Comparació del volum de facturació amb altres zones geogràfiques

En el quadre següent s'observa que la distribució del nombre d'empreses de la demarcació de Terrassa entre els diferents intervals de facturació és molt similar a la distribució del nombre d'empreses en l'àmbit de Catalunya i de la província de Barcelona. Aquesta situació es deu a que les empreses que hi ha a la demarcació de Terrassa tenen un elevat pes sobre el conjunt d'activitats de la província de Barcelona i que les empreses instal·lades en aquesta província tenen un elevat pes sobre el total de l'economia de Catalunya.

Quadre 5.2 Estructura empresarial segons el volum de facturació, en percentatge Demarcació de Terrassa i Catalunya

Zona Geogràfica	VENDES (milions ptes.)						TOTAL
	<=100	101-500	501-1000	1001-2000	2001-5000	>5000	
DEMARCATIÓ TERRASSA	56,75%	29,90%	6,51%	3,28%	2,28%	1,28%	100,00%
PROVÍNCIA BARCELONA	58,56%	29,10%	6,18%	2,89%	2,04%	1,23%	100,00%
PROVÍNCIA TARRAGONA	62,69%	27,95%	5,26%	2,14%	1,30%	0,67%	100,00%
PROVÍNCIA LLEIDA	48,53%	37,83%	7,86%	3,27%	1,58%	0,93%	100,00%
PROVÍNCIA GIRONA	64,75%	26,80%	4,56%	2,12%	1,30%	0,47%	100,00%
TOTAL CATALUNYA	59,15%	29,08%	6,00%	2,77%	1,89%	1,10%	100,00%

Font: Dun & Bradstreet España S.A. i elaboració pròpia

Durant l'any 2000, la mitjana d'empreses de Catalunya que facturen per sobre de 1.000 milions han estat el 5,77%. Tant a la demarcació de Terrassa, com a les províncies de Barcelona i Lleida el nombre d'empreses que facturen per sobre de 1.000 milions de pts està per sobre d'aquest percentatge, mentre que a Tarragona i Girona el percentatge se situa per sota del 4,5%.

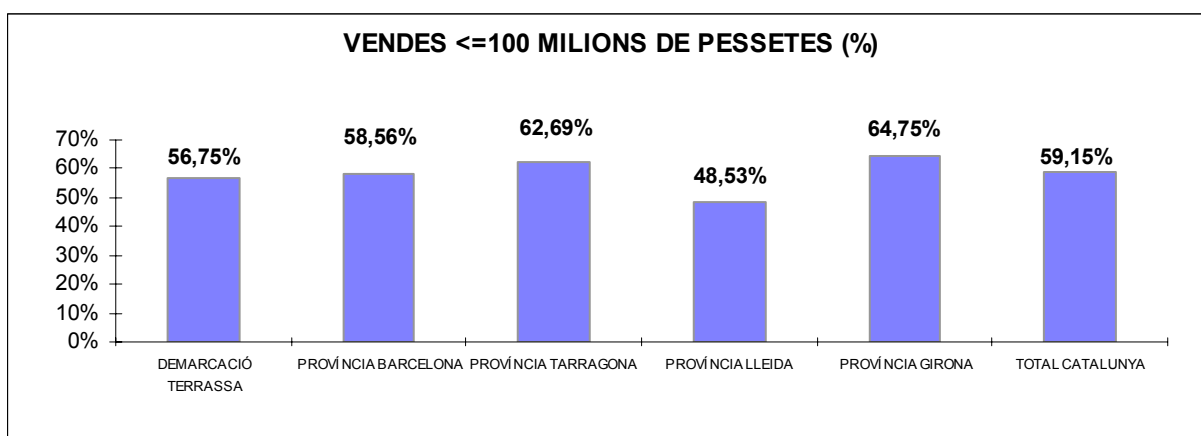

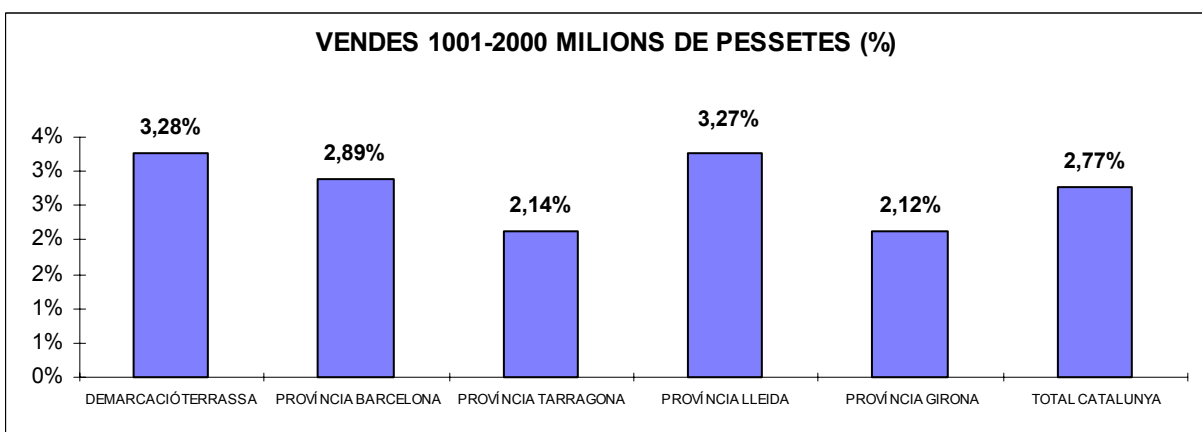
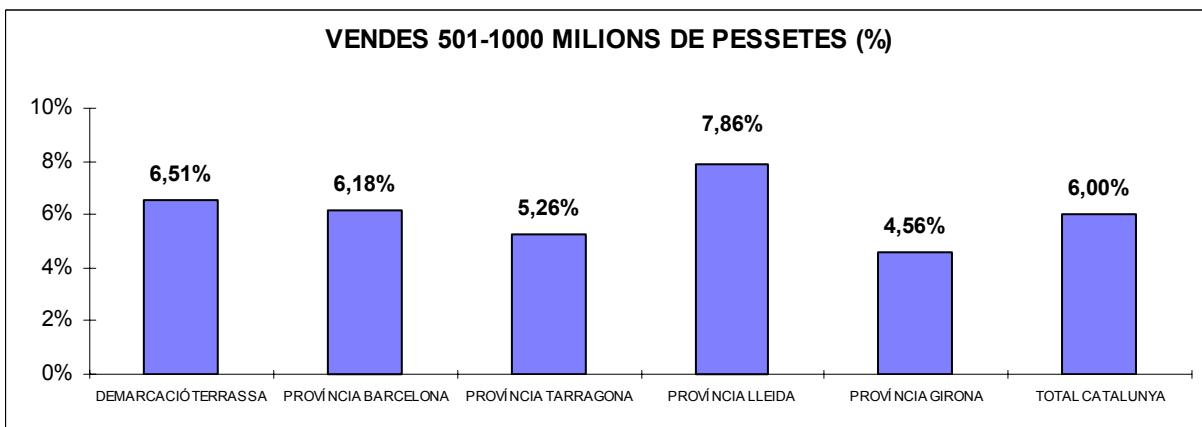
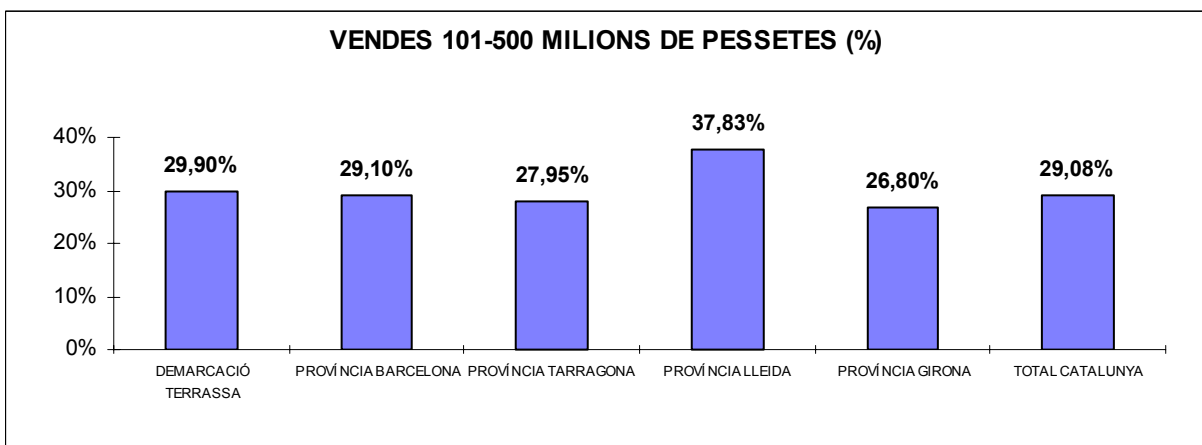

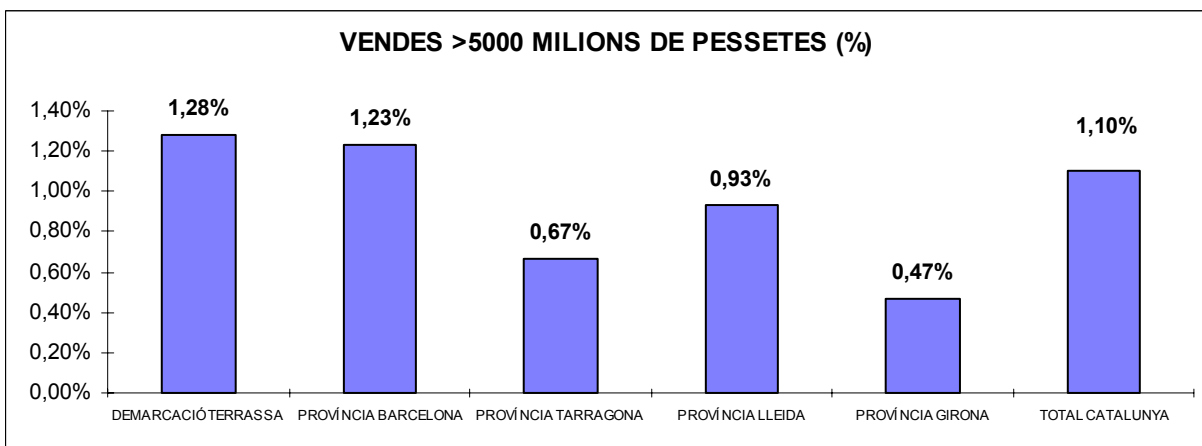
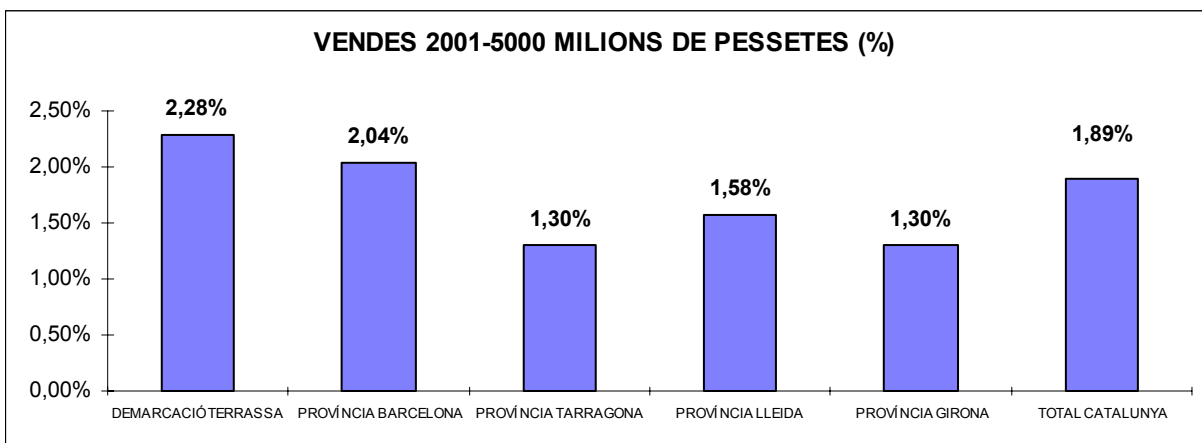

Nota metodològica:

Per a l'elaboració d'aquest informe, s'ha utilitzat la base de dades Dun & Bradstreet. Tots els comentaris fan referència a l'explotació estadística d'informació d'empreses d'una mostra de 5.702 empreses que pertanyen a la demarcació de la Cambra de Comerç de Terrassa i 82.122 empreses de Catalunya. D'aquestes empreses de Catalunya, 64.999 pertanyen a la província de Barcelona, 5.85 a la província de Tarragona, 2.786 a la de Lleida, i 8.484 a la província de Girona.