**Conjuntura Econòmica
de la demarcació de Terrassa
Febrer 2002
Núm 40**

1.- Conjuntura del comerç al detall Novembre i desembre de 2001	3
2.- Conjuntura industrial per als mesos de novembre i desembre de 2001	8
3.- L'evolució de l'atur a la demarcació de Terrassa durant els mesos de gener i febrer de 2002	16
4.- La contractació laboral en la demarcació de Terrassa durant els mesos de gener i febrer de 2002	26
5.- Evolució de l'ocupació a la demarcació de Terrassa l'any 2001	36



La Cambra

Cambra Oficial de Comerç i
Indústria de Terrassa

La informació que conté aquest butlletí, a excepció de l'apartat d'estadístiques, fa referència a l'àmbit geogràfic de la demarcació de la Cambra Oficial de Comerç i Indústria de Terrassa el qual correspon als municipis de Castellbisbal, Gallifa, Matadepera, Olesa de Montserrat, Rellinars, Rubí, Sant Cugat del Vallés, Sant Llorenç Savall, Terrassa, Ullastrell, Vacarisses i Viladecavalls.

Nota metodologia:

Els resultats de conjuntura industrial i comercial són fruits de les enquestes de conjuntura industrial i del comerç al detall que les Cambres de Comerç de Catalunya elaboren cada dos mesos, treballats, però, en l'àmbit de la demarcació de la Cambra de Comerç de Terrassa.

Aquests resultats han estat obtinguts a partir d'una mostra d'empreses escollida entre el sector industrial i un altra entre el sector del comerç al detall, que han donat resposta a un qüestionari de caràcter bàsicament qualitatiu.

Es pot realitzar una validació d'ambdues mostres mitjançant eines estadístiques que permetin establir una fiabilitat de l'estudi i un marge de confiança per a un mostreig de proporcions i univers finit.

Marge d'error per a la mostra d'empreses del sector industrial és de +/-4% si considerem el nombre d'empreses i de +/-1,4% si considerem el nombre de treballadors, amb una seguretat del 95,5% de probabilitat, suposant que $p=q=50\%$.

Marge d'error per a la mostra d'empreses del sector del comerç al detall és de +/-12%, amb una seguretat del 95,5% de probabilitat, suposant que $p=q=50\%$.

1. Conjuntura del comerç al detall per als mesos de novembre i desembre de 2001

Dades per als mesos de novembre i desembre de 2001

Durant els mesos de novembre i desembre de 2001 els resultats de l'enquesta de conjuntura del comerç minorista mostren signes de recuperació després d'un període de resultats negatius accentuats durant els mesos posteriors a l'estiu. Aquests resultats coincideixen plenament amb la campanya de Nadal, època en que acostuma a augmentar les vendes dels establiments i comerços donat l'augment del consum de les famílies per aquesta època de l'any.

En aquest sentit, la marxa dels negocis ha estat en general positiva en gairebé tots els sectors destacant les grans superfícies i, en menor mesura, les botigues d'alimentació i parament de la llar, indicador que es reforça amb la dada del nivell d'existències al magatzem en finalitzar aquest període, que ha estat baix en general i especialment en aquest sectors, el que confirma que les vendes han coincidit amb les previsions per aquest període.

Gràfic 1.1 Marxa dels negocis durant el bimestre actual

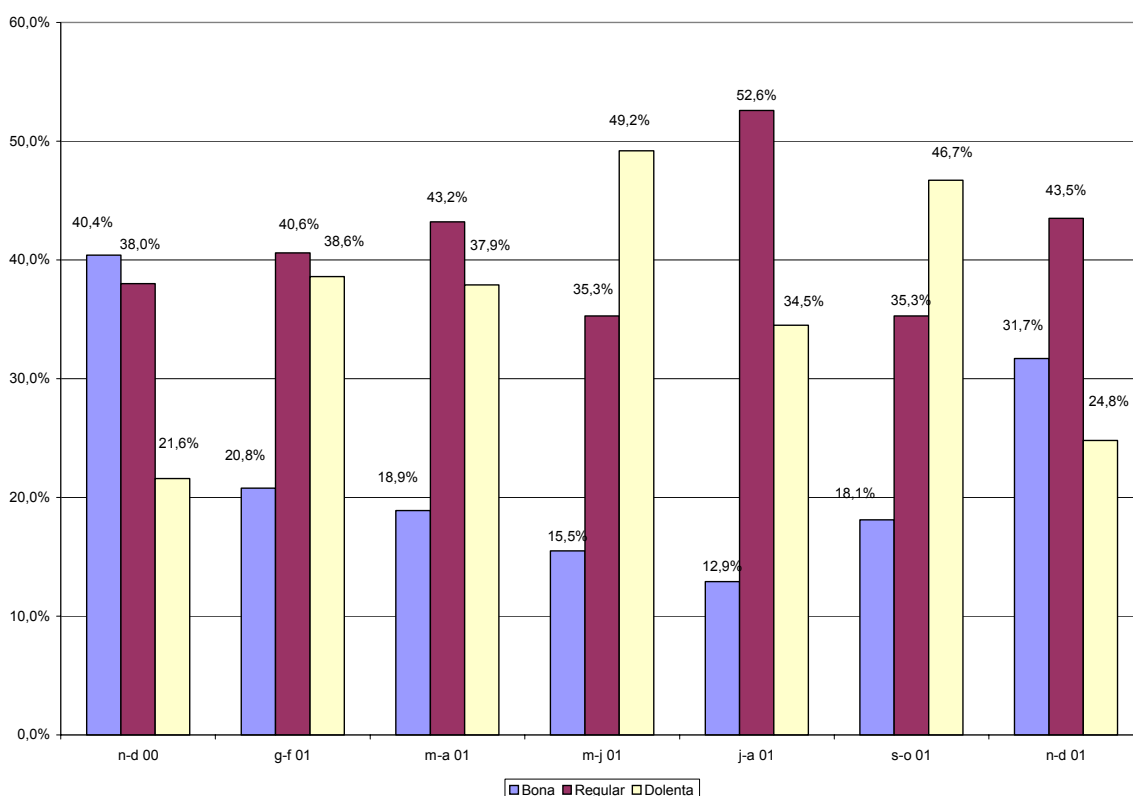

Dades per als mesos de novembre i desembre en relació als mesos de setembre i octubre

En relació als dos mesos anteriors la xifra de vendes ha estat superior durant el període analitzat en termes generals i especialment en el sector de les grans superfícies i en els sectors d'alimentació i parament de la llar.

Pel que fa als preus de venda, segueix la tendència a l'alça del nivell de preus en gairebé tots els sectors, excepte en el de vehicles i accessoris. La tendència a l'alça ha estat més acusada durant aquest període analitzat, donat l'augment de la demanda que es produeix en aquesta època. En canvi, en el sector de les grans superfícies la tendència general ha estat de manteniment de preus.

Durant aquest dos mesos, la variació del IPC ha estat del $-0,1\%$ en el mes de novembre i del $0,4\%$ positiu en el mes de desembre, quedant la variació interanual de l'índex de preus al consum en el $2,7\%$ tant en el mes de novembre com en el desembre.

Gràfic 1.2 Xifra de vendes comparada amb el bimestre anterior

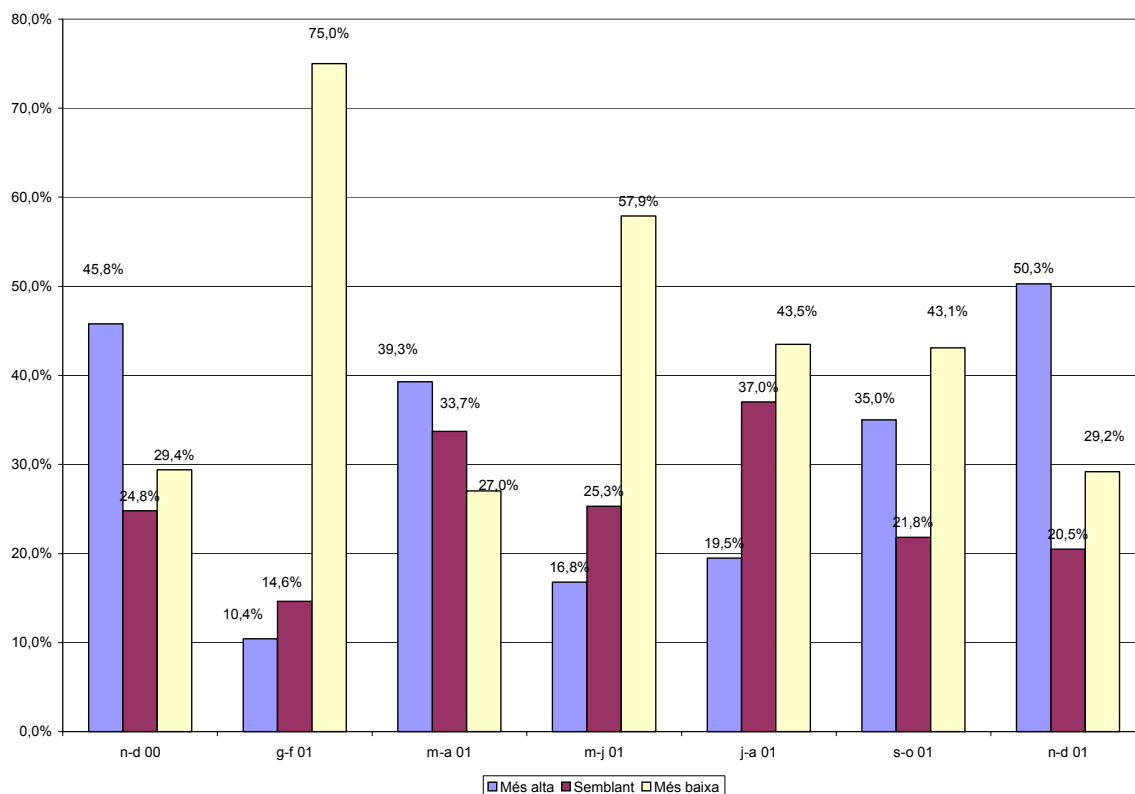

Comparació interanual. Dades corresponents als mesos de novembre i desembre en relació als mateixos mesos de l'any 2000.

En relació als mesos de novembre i desembre de l'any passat, la xifra de vendes ha estat en general molt similar, amb una lleugera tendència a augmentar sobretot en els sectors d'alimentació i grans superfícies, mentre que en els sectors de parament de la llar i vehicles les vendes han estat menors. Es manté el nivell d'ocupació en el sector comerç, dada que coincideix amb l'evolució de la xifra d'atur del sector serveis en aquest període mentre que el nivell de preus ha estat superior en tots els sectors en general.

Gràfic 1.3 Xifra de vendes comparada amb l'any anterior

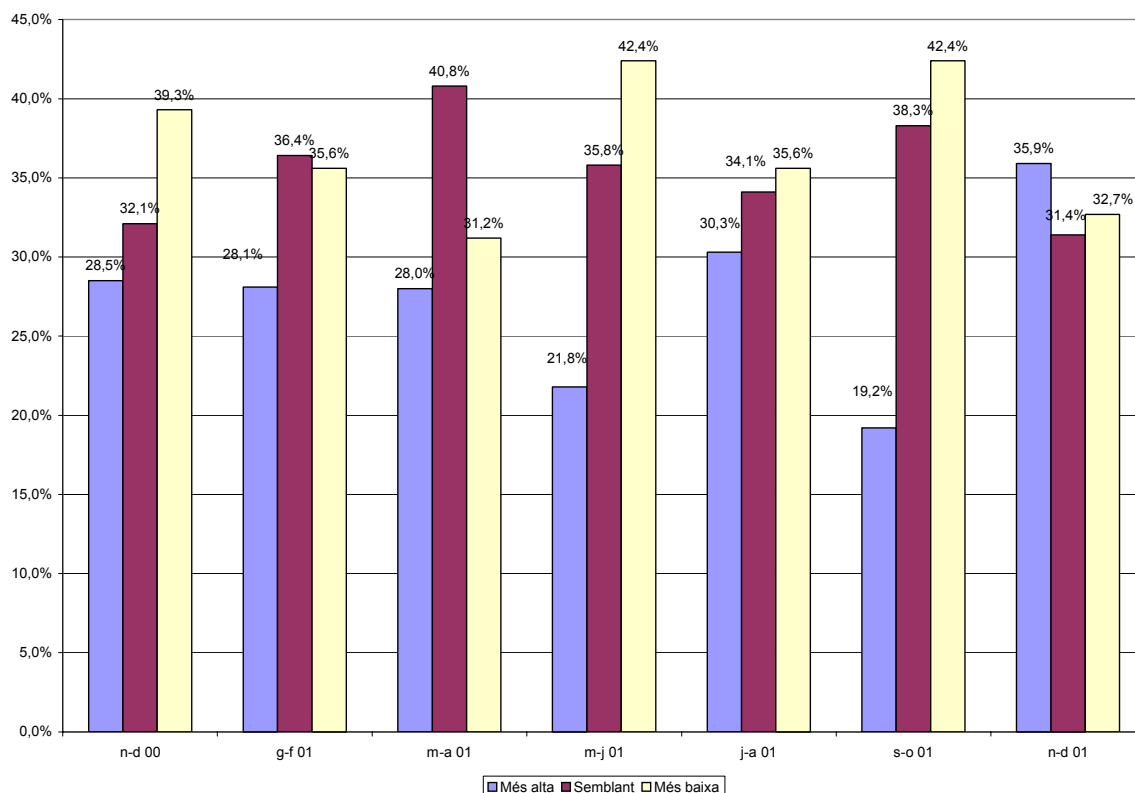

Previsions per als propers quatre mesos

Per als propers quatre mesos es preveu que les compres a proveïdors siguin menors que les del període analitzat com a conseqüència de les previsions de disminució de l'activitat després del període de Nadal. Tot i així els preus de venda seguiran amb la tendència a l'alça encara que de forma moderada i es mantindrà el nivell d'ocupació en els nivells actuals. Per tant, la marxa dels negocis en general es preveu que sigui d'acord amb l'època de principis d'any, en què el consum se centra en els articles bàsics, principalment.

Factors que limiten la marxa dels negocis

L'augment de la competència i la debilitat de la demanda són els factors principals assenyalats pel sector comerç amb el 71,5% i 56,4% de les respostes, respectivament. Aquests factors són els principals que habitualment assenyalen els comerços en les diverses enquestes de conjuntura comercial i en relació als que cal aplicar criteris de competitivitat aportant a l'activitat nous trets diferencials que siguin apreciats pels clients. Elements com la formació i la professionalització són molt importants en l'activitat comercial que cal no descuidar.

Gràfic 1.4 Tendència de la marxa dels negocis per als propers quatre mesos

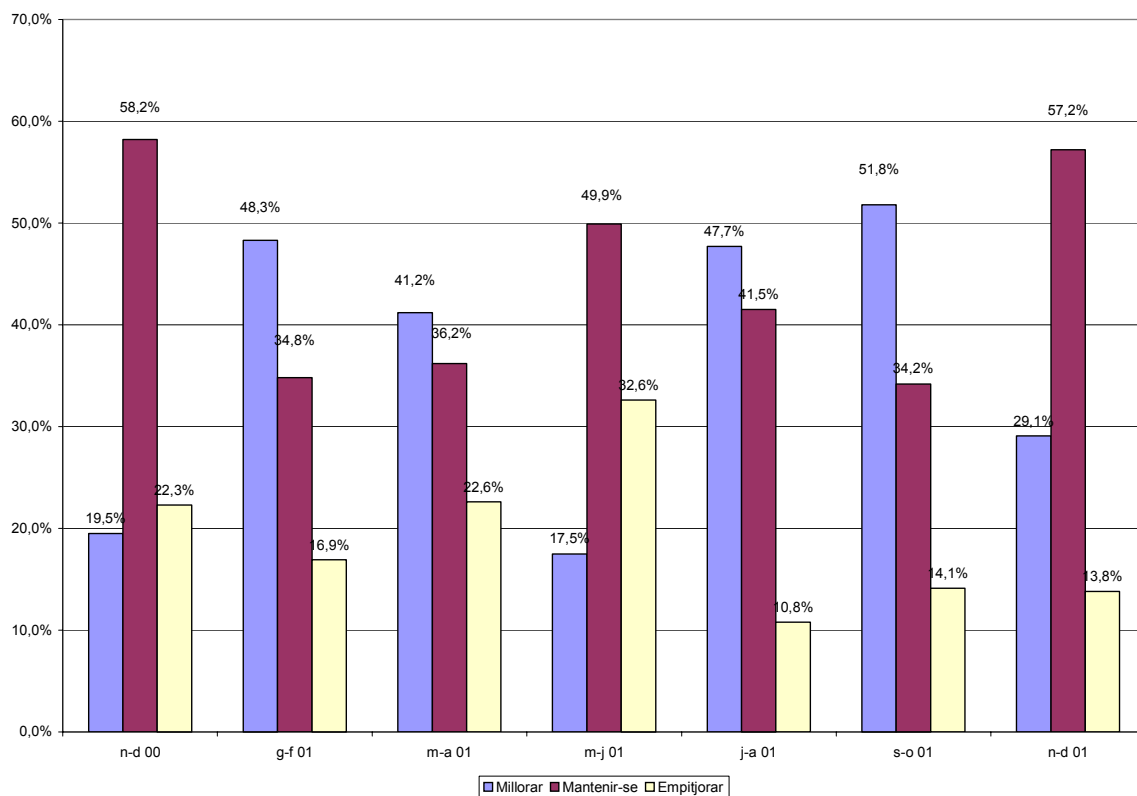

Gràfic 1.5 Factors que limiten la marxa dels negocis

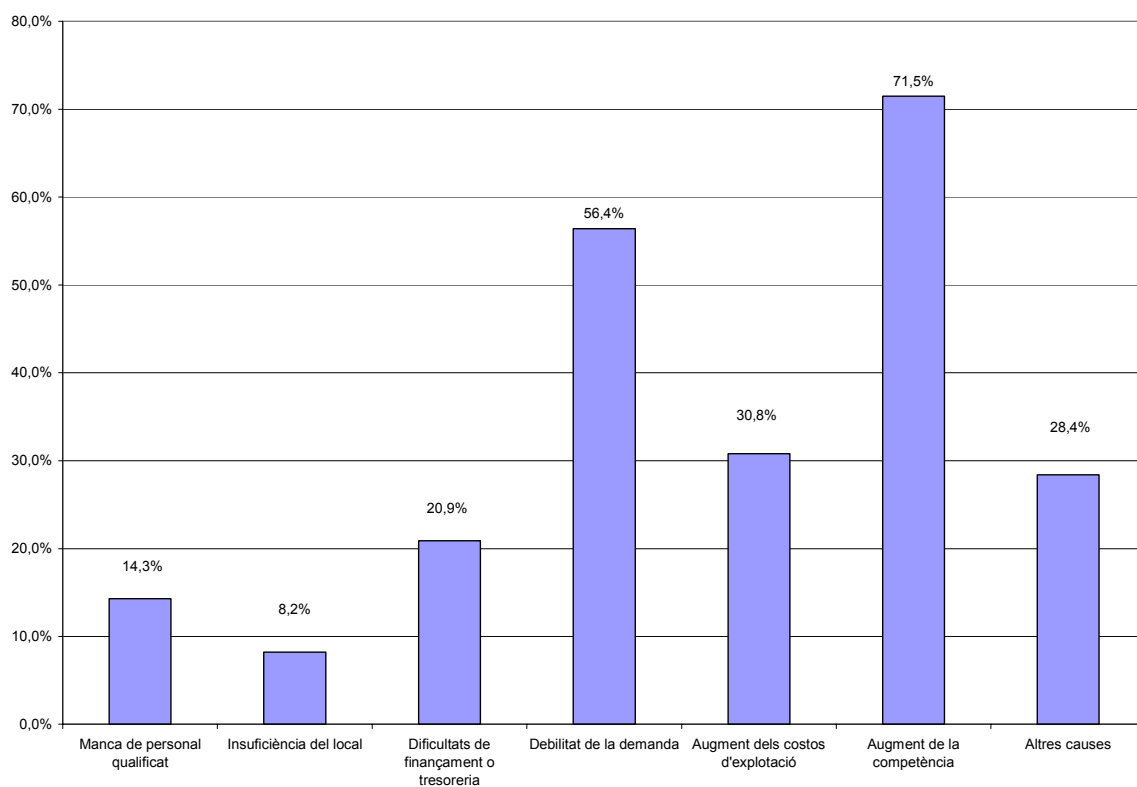

Xifra de vendes durant l'any 2001 en relació a l'any 2000

Pel que fa a l'anàlisi de la xifra de vendes de l'any 2001 en relació a l'any anterior, en general ha estat molt similar, sense grans variacions destacades, ja que per al 33,4% dels comerços la xifra de vendes ha augmentat, per al 31,5 les vendes han estat menors i per al 32,3% les vendes s'han mantingut.

Els augments han estat al voltant del 10%, arribant al 21-30% en alguns sectors com, per exemple, d'alimentació.

En el cas dels descensos, també han estat principalment de l'ordre del 10%, arribant a al 21-30% en el cas del sector de l'automòbil.

2. Conjuntura industrial per als mesos de novembre i desembre de l'any 2001

El conjunt de la indústria

Dades per als mesos de novembre i desembre de 2001

Els resultats de l'enquesta de conjuntura industrial per als mesos de novembre i desembre de l'any 2001 mostren la continuïtat de la recuperació iniciada durant el bimestre anterior. Durant aquest període analitzat la cartera de comandes segueix en un bon nivell tant pel que fa a les vendes nacionals com per les exportacions. En acabar aquest període, el nivell de mercaderies en el magatzem ha estat principalment baix i, per tant, indica que tant les vendes com la producció es produeixen en sintonia.

La cartera de comandes ha assegurat un període de producció de 52 dies, període similar als enregistrats durant gairebé la resta de l'any 2001.

Pel que fa al grau d'ús de la capacitat productiva, ha estat del 77,7% durant aquest dos mesos, que correspon a un dels indicadors més baixos dels enregistrats durant aquest any, degut principalment a que aquest període analitzat coincideix amb el període de Nadal, època durant la qual l'activitat industrial té tendència a una certa relaxació.

Gràfic 2.1 Marxa dels negocis en el conjunt de la indústria

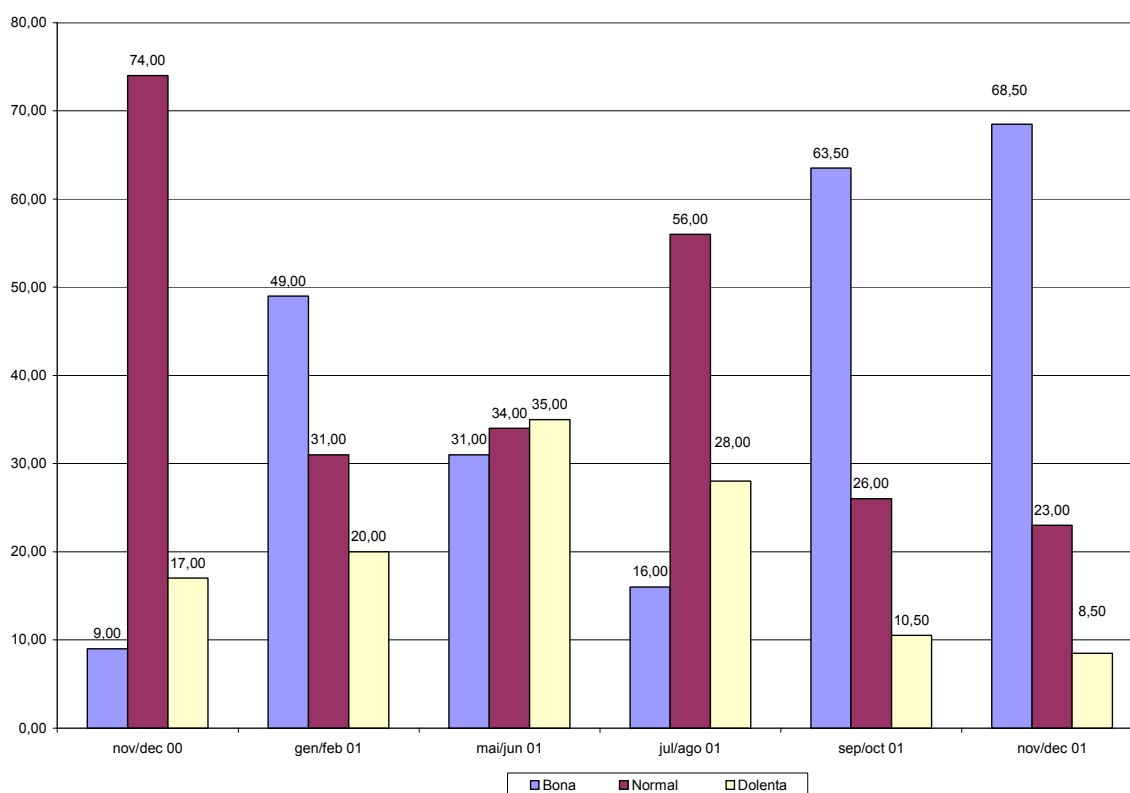

Quadre 2.1 Resultats de l'enquesta de conjuntura per als mesos de novembre i desembre

PERÍODE	nov/dec 00	gen/feb 01	mai/jun 01	jul/ago 01	sep/oct 01	nov/dec 01
Marxa dels negocis						
Bona	9,00	49,00	31,00	16,00	63,50	68,50
Normal	74,00	31,00	34,00	56,00	26,00	23,00
Dolenta	17,00	20,00	35,00	28,00	10,50	8,50
Saldo	-8,00	29,00	-4,00	-12,00	53,00	60,00
Cartera de comandes total						
Alt	3,50	64,50	13,50	21,00	70,50	69,00
Normal	55,00	9,00	25,00	56,00	9,00	16,00
Baix	41,50	26,50	61,50	23,00	20,50	15,00
Saldo	-38,00	38,00	-48,00	-2,00	50,00	54,00
Cartera de comandes estranger						
Alt	7,50	53,50	19,50	7,00	75,00	71,50
Normal	53,00	33,00	29,00	66,00	9,00	15,00
Baix	39,50	13,50	51,50	27,00	16,00	13,50
Saldo	-32,00	40,00	-32,00	-20,00	59,00	58,00
Nivell estoc prod. acabat						
Elevat	34,00	38,00	50,50	23,00	18,00	16,00
Normal	10,00	57,00	32,00	65,00	21,00	23,00
Baix	56,00	5,00	17,50	12,00	61,00	61,00
Saldo	-22,00	33,00	33,00	11,00	-43,00	-45,00
Nombre dies de feina assegurats	47,50	130,10	45,70	42,10	47,50	52,00
Grau us capacitat productiva	90,20	81,20	87,80	82,20	85,10	77,70

Factors que limiten l'augment de la producció

El factor més assenyalat per les empreses industrials que poden limitar l'augment de la producció ha estat la insuficiència de l'equip productiu, amb el 17% de les respostes. Aquest factor, junt amb el fet de que no s'està utilitzant plenament la capacitat productiva, indica que els equips de producció poden necessitar una renovació per obsolescència.

Altres factors assenyalats són la debilitat de la demanda (14%) i la competència de les importacions (13%), factors amb els que cal lluitar aplicant criteris de competitivitat i obrint nous mercats en altres països, sempre que sigui possible.

Dades per als mesos de novembre i desembre en relació als mesos de setembre i octubre

En relació als dos mesos anteriors el volum de producció del conjunt de la indústria s'ha mantingut en nivells alts, seguint el ritme iniciat durant els dos mesos anteriors. Aquesta producció ha tingut com a destinació tant el mercat nacional com estranger de manera que les exportacions segueixen sent un motor important del ritme industrial de la demarcació. Durant aquest dos mesos el nivell d'ocupació ha augmentat lleugerament en relació als dos mesos anteriors, mentre que el nivell de preus industrials es mantenen estables, però amb una lleugera tendència a la baixa.

Tendència per als propers quatre mesos

Per als propers quatre mesos les previsions són molt prudentes en el sentit de què no s'esperen gran canvis en els diferents indicadors d'activitat. En aquest sentit, la cartera de comandes pot disminuir sensiblement debut al descens de les comandes nacional, compensat en part pel manteniment de les exportacions, un cop superat el clima

d'incertesa sorgit després dels atemptats del passat 11 de setembre. El grau d'ús de la capacitat productiva se situarà al voltant del 86,30%, nivell que es preveu suficient per fer front a la producció prevista.

Pel que fa al nivell de vendes, les previsions indiquen que es mantindran a bons nivells, tant les nacionals com les exportacions. En canvi, el nivell d'ocupació pot iniciar un retrocés mentre que el nivell de preus industrials seguiran la tendència a la baixa.

La indústria química

Dades per als mesos de novembre i desembre

En relació a la indústria del sector químic, els resultats de l'enquesta de conjuntura per als mesos de novembre i desembre segueixen sent força optimistes amb indicadors positius pel que fa a la cartera de comandes nacional i estrangera. En canvi el nivell de producte acabat al magatzem en finalitzar el període analitzat ha estat lleugerament elevat, tot i la majoria de respostes han donat un indicador de normalitat. La cartera de comandes ha assegurat un període de producció de 131 dies mentre que el grau d'ús de la capacitat productiva ha estat del 83,70%.

Gràfic 2.2 Marxa dels negocis per a la indústria química

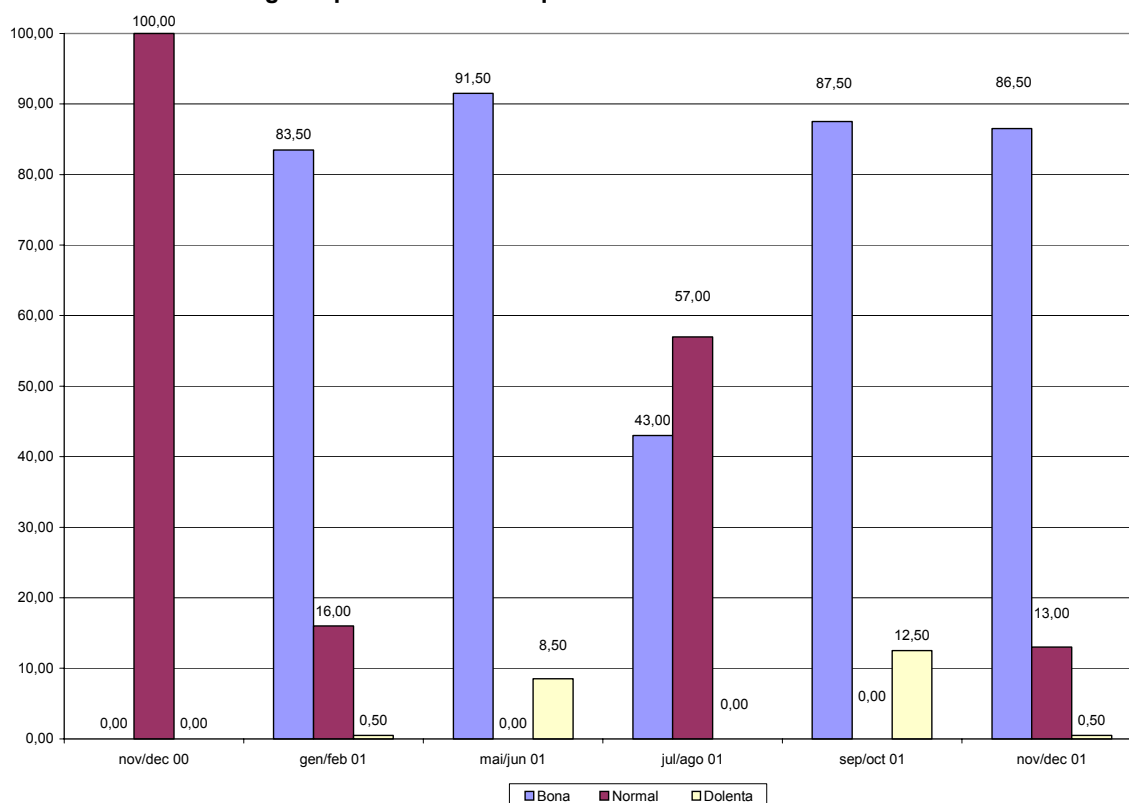

Factors que limiten l'augment de la producció

Els factors assenyalats per la indústria química que poden limitar l'augment de la producció han estat la insuficiència de l'equip productiu (67%) i la debilitat de la demanda (32%). Aquest factors, que ja van ser indicats per aquest sector en la passada enquesta de conjuntura, confirmen, per una banda, que els equips productius poden necessitar una renovació i, per tant, és un sector en el que es necessari efectuar noves inversions. Per altra banda, la debilitat de la demanda és un factor contra el que cal lluitar apostant per la internacionalització de les empreses i obrint nous mercats a l'exterior, alternatives per a les quals la Cambra de Terrassa ofereix diversos serveis amb aquestes finalitats.

Quadre 2.2 Resultats de l'enquesta de conjuntura per a la indústria química

PERÍODE	nov/dec 00	gen/feb 01	mai/jun 01	jul/ago 01	sep/oct 01	nov/dec 01
Marxa dels negocis						
Bona	0,00	83,50	91,50	43,00	87,50	86,50
Normal	100,00	16,00	0,00	57,00	0,00	13,00
Dolenta	0,00	0,50	8,50	0,00	12,50	0,50
Saldo	0,00	83,00	83,00	43,00	75,00	86,00
Cartera de comandes total						
Alt	0,00	83,50	31,50	0,50	68,00	67,50
Normal	100,00	16,00	60,00	91,00	19,00	32,00
Baix	0,00	0,50	8,50	8,50	13,00	0,50
Saldo	0,00	83,00	23,00	-8,00	55,00	67,00
Cartera de comandes estranger						
Alt	31,50	0,00	20,00	8,00	68,00	67,50
Normal	68,00	100,00	71,00	83,00	19,00	32,00
Baix	0,50	0,00	9,00	9,00	13,00	0,50
Saldo	31,00	0,00	11,00	-1,00	55,00	67,00
Nivell estoc prod. acabat						
Elevat	54,50	61,50	20,50	0,00	19,50	19,50
Normal	45,00	38,00	79,00	100,00	80,00	80,00
Baix	0,50	0,50	0,50	0,00	0,50	0,50
Saldo	54,00	61,00	20,00	0,00	19,00	19,00
Nombre dies de feina assegurats	48,00	22,00	82,90	92,70	128,40	131,40
Grau us capacitat productiva	80,30	87,40	92,10	84,30	85,60	83,70

Dades per als mesos de novembre i desembre en relació als mesos de setembre i octubre

En relació als mesos de setembre i octubre la producció física de la indústria química ha disminuït sensiblement malgrat que les vendes s'han mantingut en un bon nivell donades les comandes pendents de subministrar del període anterior. Les exportacions han disminuït considerablement, mentre que el ritme de creixement del nivell d'ocupació ha estat elevat i el nivell de preus s'ha mantingut estable.

Tendència per als propers quatre mesos

Per als propers quatre mesos tant la cartera de comandes nacional com l'estrangera es mantindran en nivells similars a períodes anteriors, amb marcada tendència a augmentar, fet que provocarà que el grau d'ús de la capacitat productiva arribi fins al 82,3%.

Les previsions per a la producció física, volum de vendes nacionals i exportacions, nivell d'ocupació i preus de venda són molt conservadores i no es preveuen canvis significatius per als propers mesos.

Productes metàl·lics i maquinària

Dades per als mesos de novembre i desembre

Pel que fa a al sector industrial de productes metàl·lics i maquinària, els resultats de l'enquesta de conjuntura segueixen mostrant uns resultats molt positius després d'un període de recuperació des dels mesos anteriors a l'estiu. En aquest sentit, la cartera de comandes, tant nacional com estrangera, ha millorat notablement mentre que el nivell d'existències al magatzem ha estat molt baix en acabar el període analitzat, indicador de què les vendes han estat segons les previsions efectuades pel sector.

La cartera de comandes ha assegurat un període de producció de 31 dies aproximadament, valor molt similar a l'assolit durant altres períodes analitzats i que s'allunya molt del valor que s'assoleix normalment en altres sectors industrials.

Pel que fa al grau d'utilització de la capacitat productiva, ha estat del 44,80%, un del valor més baixos dels últims períodes, només superat per l'assolit durant els mesos de gener i febrer de 2001 en que només es va arribar al 12,5%.

Gràfic 2.3 Marxa dels negocis per a la indústria de productes metàl·lics i maquinària

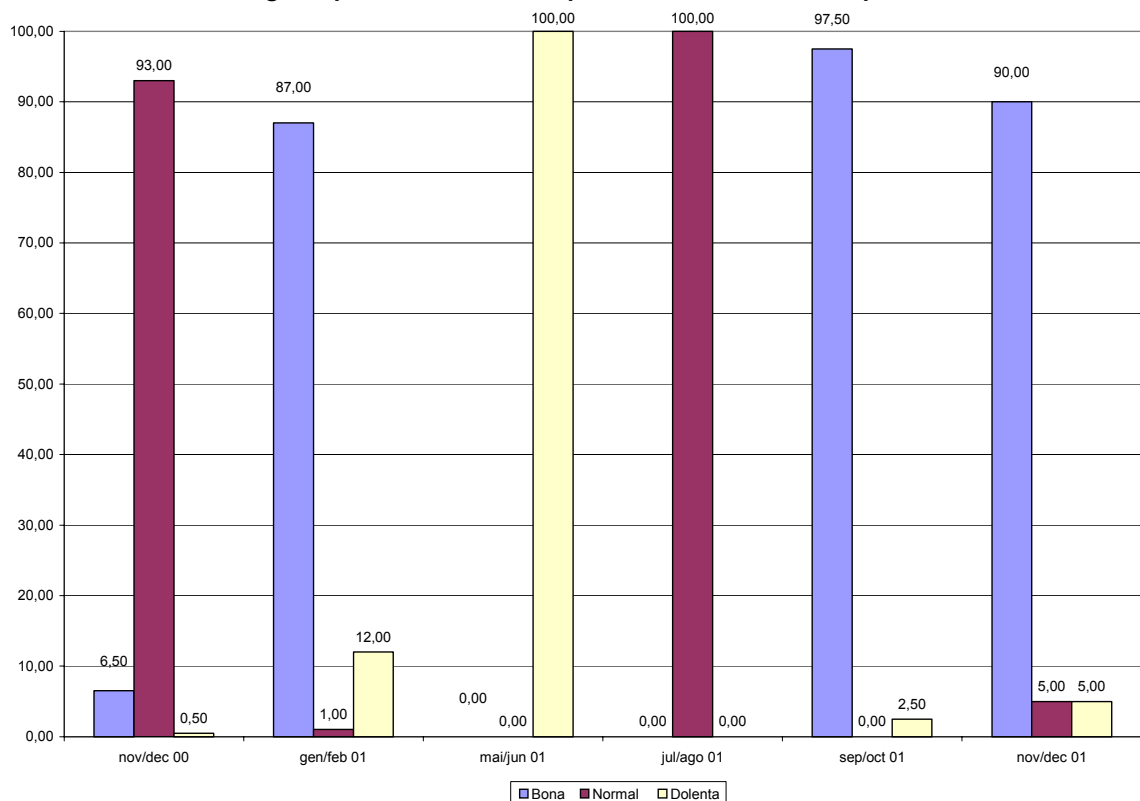

Quadre 2.3 Resultats de l'enquesta de conjuntura per a la indústria de productes metàl·lics i maquinària

PERÍODE	nov/dec 00	gen/feb 01	mai/jun 01	jul/ago 01	Sep/oct 01	nov/dec 01
Marxa dels negocis						
Bona	6,50	87,00	0,00	0,00	97,50	90,00
Normal	93,00	1,00	0,00	100,00	0,00	5,00
Dolenta	0,50	12,00	100,00	0,00	2,50	5,00
Saldo	6,00	75,00	-100,00	0,00	95,00	85,00
Cartera de comandes total						
Alt	2,50	87,00	0,00	0,00	97,50	89,50
Normal	97,00	5,00	0,00	96,00	0,00	0,00
Baix	0,50	8,00	100,00	4,00	2,50	10,50
Saldo	2,00	79,00	-100,00	-4,00	95,00	79,00
Cartera de comandes estranger						
Alt	2,50	88,50	0,00	0,00	100,00	92,50
Normal	97,00	0,00	0,00	100,00	0,00	4,00
Baix	0,50	11,50	100,00	0,00	0,00	3,50
Saldo	2,00	77,00	-100,00	0,00	100,00	89,00
Nivell estoc prod. acabat						
Elevat	0,50	0,00	100,00	0,00	1,00	0,50
Normal	6,00	100,00	0,00	100,00	4,00	10,00
Baix	93,50	0,00	0,00	0,00	95,00	89,50
Saldo	-93,00	0,00	100,00	0,00	-94,00	-89,00
Nombre dies de feina assegurats	40,60	39,00	45,00	31,00	32,10	31,10
Grau us capacitat productiva	89,80	12,50	60,00	81,40	90,00	44,80

Factors que limiten l'augment de la producció

Per a les empreses industrials que pertanyen al sector de productes metàl·lics i maquinària, els factors que poden limitar l'augment de la producció estan relacionats amb altres causes diferents a l'escassetat de mà d'obra, estat de l'equip productiu, finançament o competència de les importacions. Són altres causes sense especificar els factors que poden incidir en la producció, segons el 88% de les respostes rebudes. Un 10% d'aquestes també han assenyalat la debilitat de la demanda com a factor que pot limitar l'augment de la producció.

Dades per als mesos de novembre i desembre en relació als mesos de setembre i octubre

En relació als dos mesos anteriors al període analitzat, segueix la millora en tots els indicadors per a la gran majoria d'empreses d'aquest sector industrial. En aquest sentit, millora la producció física i el volum de vendes nacional i les exportacions. El nivell d'ocupació es manté estable en aquest sector, així com el nivell de preus.

Tendència per als propers quatre mesos

Les previsions per als propers quatre mesos realitzades per les empreses d'aquest sector industrial són molt conservadores, ja que no es preveuen grans canvis en els diversos indicadors analitzats. Així doncs, es mantenen la cartera de comandes nacionals, exportacions, vendes, ocupació i preus de venda. El grau d'ús de la capacitat productiva se situarà al voltant del 84,8%.

La indústria tèxtil

Dades per als mesos de novembre i desembre

Pel que fa a la indústria tèxtil, els resultats de l'enquesta de conjuntura corresponents als mesos de novembre i desembre indiquen una continuïtat en la debilitat de la cartera de comandes, principalment la cartera de comandes nacional, mentre que les exportacions s'han mantingut en un bon nivell. Pel que fa al nivell d'existències en el magatzem, ha estat elevat en finalitzar el període analitzat per a un nombre considerable d'empreses, tot i que la majoria ha considerat que ha estat normal. Aquest indicador mostra que l'evolució de les vendes no ha estat segons les previsions inicials fetes inicialment pel sector.

Factors que limiten l'augment de producció

La debilitat de la demanda i la competència de les importacions són els dos únics factors assenyalats per les indústries del sector tèxtil. El primer factor ha estat assenyalat pel 50% de les empreses enquestades mentre que el segon ha estat assenyalat per el 30%.

Dades per als mesos de novembre i desembre en relació als mesos de setembre i octubre

En relació als dos mesos anteriors, els resultats de l'enquesta de conjuntura indiquen descensos en el nivell de producció, vendes nacionals i estrangeres, nivell d'ocupació i nivell de preus de venda. Tot com a conseqüència de la debilitat de la demanda mostrada durant el període analitzat .

Tendència per als propers quatre mesos

Per als propers quatre mesos, les previsions indiquen que la cartera de comandes nacional es mantindrà en nivells baixos, mentre que les exportacions es mantindran en un bon ritme de creixement, fet que provocarà que el grau d'ús de la capacitat productiva se situï al voltant del 95%, molt a prop de la plena capacitat. El nivell de producció pot tendir a l'alça, mentre que el nivell d'ocupació i els preus de venda es mantindran sense variació.

Gràfic 2.4 Marxa dels negocis per a la indústria tèxtil

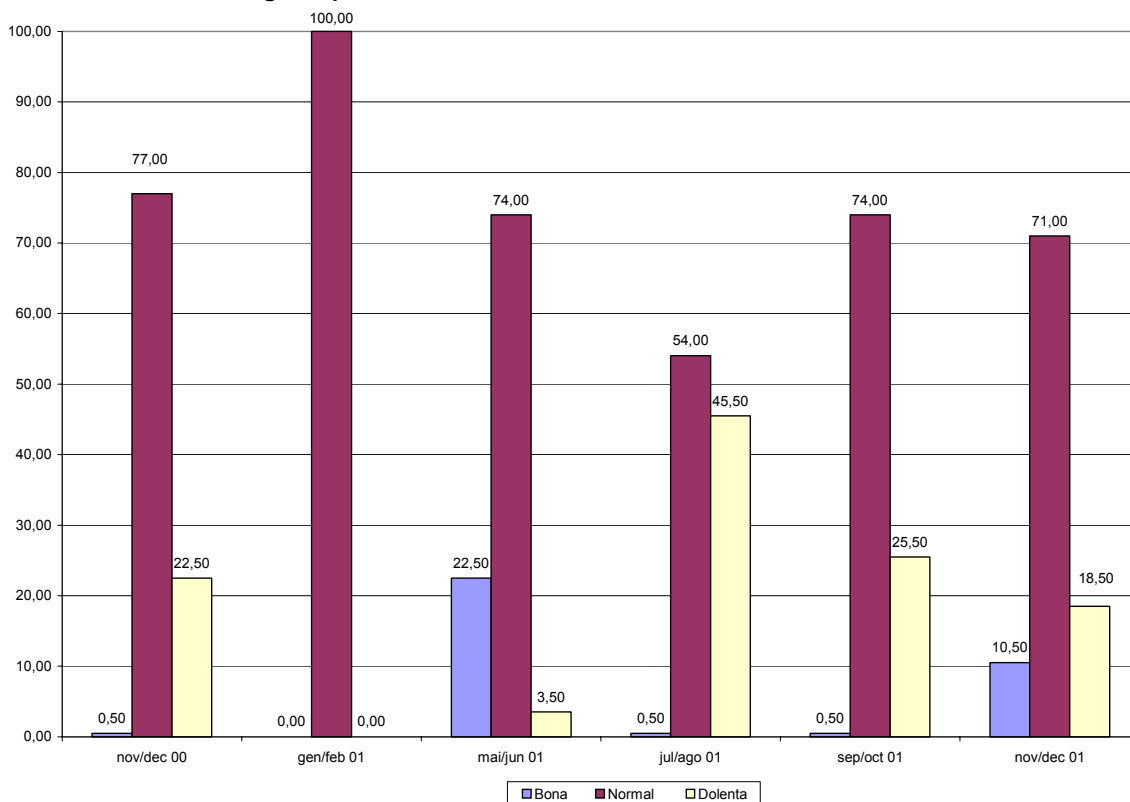

Quadre 2.4 Resultats de l'enquesta de conjuntura de la indústria tèxtil

PERÍODE	nov/dec 00	gen/feb 01	mai/jun 01	jul/ago 01	sep/oct 01	nov/dec 01
Marxa dels negocis						
Bona	0,50	0,00	22,50	0,50	0,50	10,50
Normal	77,00	100,00	74,00	54,00	74,00	71,00
Dolenta	22,50	0,00	3,50	45,50	25,50	18,50
Saldo	-22,00	0,00	19,00	-45,00	-25,00	-8,00
Cartera de comandes total						
Alt	0,00	72,00	0,00	0,50	57,50	43,00
Normal	0,00	28,00	8,00	45,00	3,00	12,00
Baix	100,00	0,00	92,00	54,50	39,50	45,00
Saldo	-100,00	72,00	-92,00	-54,00	18,00	-2,00
Cartera de comandes estranger						
Alt	0,50	16,50	8,50	11,50	59,50	60,00
Normal	22,00	83,00	21,00	37,00	14,00	10,00
Baix	77,50	0,50	70,50	51,50	26,50	30,00
Saldo	-77,00	16,00	-62,00	-40,00	33,00	30,00
Nivell estoc prod. acabat						
Elevat	97,50	72,00	71,50	52,00	3,50	42,50
Normal	2,00	28,00	25,00	42,00	39,00	57,00
Baix	0,50	0,00	3,50	6,00	57,50	0,50
Saldo	97,00	72,00	68,00	46,00	-54,00	42,00
Nombre dies de feina assegurats						
	16,20	113,80	62,50	20,30	108,60	76,10
Grau us capacitat productiva						
	86,90	93,50	88,20	76,60	85,50	88,90

3. Evolució de l'atur a la demarcació de Terrassa durant els mesos de gener i febrer de 2002

L'atur enregistrat en el mes de gener

Durant el primer mes de l'any 2002 el nivell d'atur a la demarcació de Terrassa segueix la tendència a l'alça. Tradicionalment, durant el mes de gener acostuma a augmentar el nivell d'atur, donada la finalització dels contractes laborals establerts per afrontar la temporada de Nadal, principalment en el sector serveis. En aquest mes, un segon factor influeix en l'augment de l'atur, que és el seguiment de la tendència a l'alça, iniciada en el mes de maig de l'any 2000, quan es va arribar al mínim d'atur enregistrat a la demarcació que va ser de 8.998 persones aturades, amb una taxa del 6,45%.

En el mes de gener d'enguany, el nivell d'atur a la demarcació ha estat de 10.731 persones aturades, amb una taxa d'atur del 7,69%.

**Quadre 3.1 Variació mensual i anual de l'atur enregistrat
Gener de 2002**

	gener-01	desembre-01	gener-02	Variació mensual	Variació anual	% variació mensual	% variació anual	Taxa atur
Demarcació	9.498	10.580	10.731	151	1.233	1,43%	12,98%	7,69%
Catalunya	172.450	186.841	193.771	6.930	21.321	3,71%	12,36%	7,08%
Espanya	1.620.699	1.574.844	1.651.728	76.884	31.029	4,88%	1,91%	9,68%

Font: Departament de Treball de la Generalitat de Catalunya i elaboració pròpia

Per poblacions de la demarcació, el nivell d'atur en relació al mes de desembre ha augmentat en gairebé totes les poblacions excepte a Castellbisbal, Matadepera, Ullastrell i Vacarisses, mentre que a Gallifa no ha variat. Vacarisses segueix sent la població de la demarcació amb la taxa d'atur més elevada, situada en el 9,31%.

**Quadre 3.2 Atur enregistrat a per poblacions de la demarcació
Gener de 2002**

Població	gener-01	desembre-01	gener-02	Variació mensual	Variació anual	% variació mensual	% variació anual	Taxa atur
Castellbisbal	171	232	224	-8	53	-3,45%	30,99%	7,29
Gallifa	1	2	2	0	1	0,00%	100,00%	3,23
Matadepera	72	96	91	-5	19	-5,21%	26,39%	3,35
Olesa de Montserrat	457	526	565	39	108	7,41%	23,63%	8,42
Rellinars	3	8	9	1	6	12,50%	200,00%	6,04
Rubí	1.758	1.939	2.004	65	246	3,35%	13,99%	7,87
St Cugat del Vallés	1.278	1.337	1.379	42	101	3,14%	7,90%	6,18
St Llorenç Savall	45	46	48	2	3	4,35%	6,67%	5,66
Terrassa	5.468	6.106	6.124	18	656	0,29%	12,00%	8,23
Ullastrell	25	25	22	-3	-3	-12,00%	-12,00%	5,01
Vacarisses	60	80	78	-2	18	-2,50%	30,00%	9,31
Viladecavalls	160	183	185	2	25	1,09%	15,63%	7,65
Total	9.498	10.580	10.731	151	1.233	1,43%	12,98%	7,69

Font: Departament de Treball de la Generalitat de Catalunya i elaboració pròpia

Gràfic 3.1 Evolució mensual de l'atur enregistrat a la demarcació de Terrassa

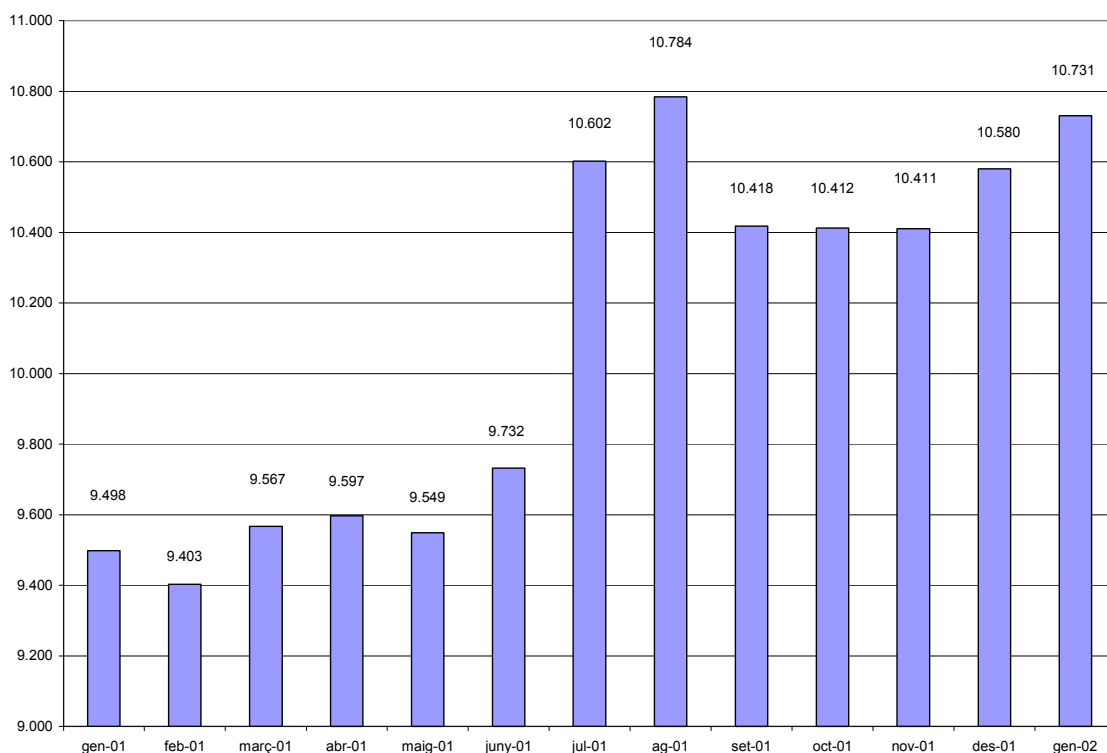

L'atur per sectors d'activitat

El sector serveis és el que agrupa el major nivell d'atur amb 5.114 persones que representa el 47,66% del total. Aquest sector és el que ha tingut l'augment en termes absoluts més importat en relació al mes de desembre, amb 192 persones aturades més.

El segon sector per ordre d'importància és el sector de la indústria, amb 3.782 persones que representa el 35,24% del total. Per últim, el sector de la construcció agrupa a 930 persones en atur, que representa el 8,67% del total. Aquest dos sectors han reduït el nivell d'atur en relació al mes de desembre en 49 i 48 persones, respectivament.

Pel que fa a les persones que busquen la primera feina, han estat 862 en el mes de gener, que representa el 8,03% del total. Aquest col·lectiu també ha augmentat el nivell d'atur tant en relació al mes de desembre com en relació al mes de gener passat.

Quadre 3.3 Atur enregistrat a la demarcació de Terrassa, Catalunya i Espanya, per sectors d'activitat Gener de 2002

	Agricultura	Indústria	Construcció	Serveis	Sense oc. Ant.	Total
Demarcació	43	3.782	930	5.114	862	10.731
Catalunya	1.270	51.374	15.785	111.808	13.534	193.771
Espanya	40.734	263.257	172.171	941.548	234.018	1.651.728

Font: Departament de Treball de la Generalitat de Catalunya i elaboració pròpia

**Quadre 3.4 Variació mensual i anual de l'atur enregistrat, per sectors d'activitat
Gener de 2002**

	gener-01	desembre-01	gener-02	Variació mensual	Variació anual	% variació mensual	% variació anual
Agricultura	40	36	43	7	3	19,44%	7,50%
Indústria	3.576	3.831	3.782	-49	206	-1,28%	5,76%
Construcció	753	978	930	-48	177	-4,91%	23,51%
Serveis	4.480	4.922	5.114	192	634	3,90%	14,15%
Sense oc. Anterior	649	813	862	49	213	6,03%	32,82%
Total	9.498	10.580	10.731	151	1.233	1,43%	12,98%

Font: Departament de Treball de la Generalitat de Catalunya i elaboració pròpia

**Quadre 3.5 Atur enregistrat per subsectors d'activitat
Gener de 2002**

	gener-01	desembre-01	gener-02	Variació mensual	Variació anual	% variació mensual	% variació anual
Agric. i ram.	37	35	42	7	5	20,00%	13,51%
Pesca	3	1	1	0	-2	0,00%	-66,67%
Ind. extractives	9	10	11	1	2	10,00%	22,22%
Ind. Manufact.	3.552	3.805	3.755	-50	203	-1,31%	5,72%
Electr., gas i aigua	15	16	16	0	1	0,00%	6,67%
Construcció	753	978	930	-48	177	-4,91%	23,51%
Comerç, rep.	1.146	1.271	1.363	92	217	7,24%	18,94%
Hoteleria	361	408	418	10	57	2,45%	15,79%
Transport i com.	195	252	257	5	62	1,98%	31,79%
Mediació financera	67	84	72	-12	5	-14,29%	7,46%
Immobiliàries	1.668	1.843	1.888	45	220	2,44%	13,19%
Administració	182	159	171	12	-11	7,55%	-6,04%
Educació	178	181	186	5	8	2,76%	4,49%
Act. Sanitàries	256	256	260	4	4	1,56%	1,56%
Altres act. Socials	392	433	463	30	71	6,93%	18,11%
Personal domèstic	32	35	36	1	4	2,86%	12,50%
Org. Extraterritorials	3	0	0	0	-3	#¡DIV/0!	-100,00%
Sens ocup. anterior	649	813	862	49	213	6,03%	32,82%
TOTAL	9.498	10.580	10.731	151	1.233	1,43%	12,98%

Font: Departament de Treball de la Generalitat de Catalunya i elaboració pròpia

**Quadre 3.6 Atur enregistrat a les poblacions de la demarcació de Terrassa
Gener de 2002**

Població	Agricultura	Indústria	Construcció	Serveis	Sense oc. Ant.	Total
Castellbisbal	1	76	15	113	19	224
Gallifa	0	0	0	2	0	2
Matadepera	1	23	2	48	17	91
Olesa de Montserrat	2	225	45	264	29	565
Rellinars	0	4	1	3	1	9
Rubí	5	704	198	993	104	2.004
St Cugat del Vallés	10	332	78	853	106	1.379
St Llorenç Savall	0	21	10	15	2	48
Terrassa	23	2.302	554	2.699	546	6.124
Ullastrell	0	9	1	6	6	22
Vacarisses	0	16	12	44	6	78
Viladecavalls	1	70	14	74	26	185
Total	43	3.782	930	5.114	862	10.731

Font: Departament de Treball de la Generalitat de Catalunya i elaboració pròpia

L'atur per sexe i edat

En finalitzar el mes de gener, el 61,76% de les persones aturades correspon a persones del sexe femení, amb 6.627, mentre que el 38,24% correspon a persones del sexe masculí amb 4.104.

L'evolució de les xifres d'atur ha estat molt diferent entre els dos sexes, principalment pel que fa a la variació mensual. Pel que fa als homes, la xifra d'atur en relació al mes de desembre ha augmentat només en 6 persones. En canvi, entre el col·lectiu de dones, l'augment en relació al mateix mes ha estat de 145.

**Quadre 3.7 Atur enregistrat per sexe i edat
Gener de 2002**

TOTAL	Homes	%	%Homes	Dones	%	%Dones	Total	%
MENYS 20 ANYS	108	1,01%	2,63%	95	0,89%	1,43%	203	1,89%
20-24 ANYS	415	3,87%	10,11%	560	5,22%	8,45%	975	9,09%
25-29 ANYS	603	5,62%	14,69%	997	9,29%	15,04%	1.600	14,91%
30-34 ANYS	467	4,35%	11,38%	1.042	9,71%	15,72%	1.509	14,06%
35-39 ANYS	426	3,97%	10,38%	847	7,89%	12,78%	1.273	11,86%
40-44 ANYS	382	3,56%	9,31%	709	6,61%	10,70%	1.091	10,17%
45-49 ANYS	341	3,18%	8,31%	602	5,61%	9,08%	943	8,79%
50-54 ANYS	407	3,79%	9,92%	778	7,25%	11,74%	1.185	11,04%
55-59 ANYS	558	5,20%	13,60%	795	7,41%	12,00%	1.353	12,61%
MÉS 59 ANYS	397	3,70%	9,67%	202	1,88%	3,05%	599	5,58%
TOTAL	4.104	38,24%	100,00%	6.627	61,76%	100,00%	10.731	100,00%

Font: Departament de Treball de la Generalitat de Catalunya i elaboració pròpia

**Quadre 3.8 Variació mensual i anual de l'atur enregistrat, homes, per intervals d'edat
Gener de 2002**

TOTAL HOMES	gener-01	desembre-01	gener-02	Variació mensual	Variació anual	% variació mensual	% variació anual
MENYS 20 ANYS	67	91	108	17	41	18,68%	61,19%
20-24 ANYS	330	402	415	13	85	3,23%	25,76%
25-29 ANYS	434	602	603	1	169	0,17%	38,94%
30-34 ANYS	367	473	467	-6	100	-1,27%	27,25%
35-39 ANYS	360	446	426	-20	66	-4,48%	18,33%
40-44 ANYS	318	382	382	0	64	0,00%	20,13%
45-49 ANYS	316	347	341	-6	25	-1,73%	7,91%
50-54 ANYS	391	403	407	4	16	0,99%	4,09%
55-59 ANYS	517	540	558	18	41	3,33%	7,93%
MÉS 59 ANYS	350	412	397	-15	47	-3,64%	13,43%
TOTAL	3.450	4.098	4.104	6	654	0,15%	18,96%

Font: Departament de Treball de la Generalitat de Catalunya i elaboració pròpia

**Quadre 3.9 Variació mensual i anual de l'atur enregistrat, dones, per intervals d'edat
Gener de 2002**

TOTAL DONES	gener-01	desembre-01	gener-02	Variació mensual	Variació anual	% variació mensual	% variació anual
MENYS 20 ANYS	81	82	95	13	14	15,85%	17,28%
20-24 ANYS	527	500	560	60	33	12,00%	6,26%
25-29 ANYS	887	975	997	22	110	2,26%	12,40%
30-34 ANYS	903	1.009	1.042	33	139	3,27%	15,39%
35-39 ANYS	758	857	847	-10	89	-1,17%	11,74%
40-44 ANYS	644	704	709	5	65	0,71%	10,09%
45-49 ANYS	632	608	602	-6	-30	-0,99%	-4,75%
50-54 ANYS	756	764	778	14	22	1,83%	2,91%
55-59 ANYS	678	790	795	5	117	0,63%	17,26%
MÉS 59 ANYS	182	193	202	9	20	4,66%	10,99%
TOTAL	6.048	6.482	6.627	145	579	2,24%	9,57%

Font: Departament de Treball de la Generalitat de Catalunya i elaboració pròpia

Quadre 3.10 Atur enregistrat a les poblacions de la demarcació de Terrassa per intervals d'edat i sexe. Gener de 2002

Població	HOMES					DONES				
	<25	25-44	45-59	>59	TOTAL	<25	25-44	45-59	>59	TOTAL
Castellbisbal	15	41	22	11	89	19	77	33	6	135
Gallifa	0	1	1	0	2	0	0	0	0	0
Matadepera	1	18	12	5	36	4	26	22	3	55
Olesa de Montserrat	36	92	66	32	226	45	186	100	8	339
Rellinars	0	2	3	1	6	0	2	1	0	3
Rubí	111	316	255	65	747	115	684	409	49	1.257
St Cugat del Vallés	67	272	197	67	603	87	446	221	22	776
St Llorenç Savall	5	9	5	5	24	1	14	8	1	24
Terrassa	276	1.075	704	206	2.261	369	2.060	1.323	111	3.863
Ullastrell	0	3	5	0	8	1	5	8	0	14
Vacarisses	4	21	10	2	37	5	24	11	1	41
Viladecavalls	8	28	26	3	65	9	71	39	1	120
Total	523	1.878	1.306	397	4.104	655	3.595	2.175	202	6.627

Font: Departament de Treball de la Generalitat de Catalunya i elaboració pròpia

L'atur per nivell d'estudis

Les persones amb certificat escolar i amb nivell d'estudis fins a EGB són les que agrupen el major nivell d'atur en el mes de gener. Pel que fa al primer grup, han estat 5.687 persones que representen el 53% del total, mentre que per al segon grup han estat 2.748 persones que representen el 25,61%

Durant el mes de desembre, tant la variació mensual i anual ha estat negativa per a tots els grups segons el nivell d'estudis, centrant-se principalment entre aquelles persones en que el nivell d'estudis és més baix.

Quadre 3.11 Atur enregistrat per nivell d'estudis Gener de 2002

	Total	%
SENSE ESTUDIS	5	0,05%
PRIMARIS	220	2,05%
CERT. ESCOLAR	5.687	53,00%
E.G.B.	2.748	25,61%
B.U.P.	930	8,67%
F.P.	714	6,65%
TIT. GRAU MIG	189	1,76%
TIT. GRAU SUPER.	238	2,22%
TOTAL	10.731	100,00%

Font: Departament de Treball de la Generalitat de Catalunya i elaboració pròpia

Quadre 3.12 Variació mensual i anual de l'atur enregistrat, per nivell d'estudis Gener de 2002

	gener-01	desembre-01	gener-02	Variació mensual	Variació anual	% variació mensual	% variació anual
SENSE ESTUDIS	6	4	5	1	-1	25,00%	-16,67%
PRIMARIS	134	213	220	7	86	3,29%	64,18%
CERT. ESCOLAR	4.884	5.631	5.687	56	803	0,99%	16,44%
E.G.B.	2.460	2.711	2.748	37	288	1,36%	11,71%
B.U.P.	868	907	930	23	62	2,54%	7,14%
F.P.	693	704	714	10	21	1,42%	3,03%
TIT. GRAU MIG	215	184	189	5	-26	2,72%	-12,09%
TIT. GRAU SUPER.	238	226	238	12	0	5,31%	0,00%
TOTAL	9.498	10.580	10.731	151	1.233	1,43%	12,98%

Font: Departament de Treball de la Generalitat de Catalunya i elaboració pròpia

L'atur enregistrat en el mes de febrer

Durant el mes de febrer el nivell d'atur a les poblacions de la demarcació ha seguit augmentant, seguint la tendència iniciada en el mes de maig de 2000. El nombre de persones aturades en el mes de febrer s'ha situat en 10.838, nivell equivalent al que es va registrar en el mes d'octubre de 1998, època en què la xifra de l'atur seguia una clara tendència a la baixa.

La taxa d'atur a la demarcació se situa en el 7,77%, inferior a la taxa enregistrada a Espanya però superior a la mitjana enregistrada a Catalunya.

**Quadre 3.13 Variació mensual i anual de l'atur enregistrat
Febrer de 2002**

	febrer-01	gener-02	febrer-02	Variació mensual	Variació anual	% variació mensual	% variació anual	Taxa atur
Demarcació	9,403	10,731	10,838	107	1,435	1.00%	15.26%	7.77%
Catalunya	170,602	193,771	193,223	-548	22,621	-0.28%	13.26%	7.17%
Espanya	1,598,920	1,651,728	1,666,049	14,321	67,129	0.87%	4.20%	9.75%

Font: Departament de Treball de la Generalitat de Catalunya i elaboració pròpia

Per poblacions, la variació mensual ha estat molt diversa en cada una d'elles. En conjunt, el nombre d'aturats ha augmentat en 107 persones centrat principalment a les poblacions de Terrassa, Rubí, Vacarisses i Castellbisbal, compensat en part pels descensos d'Olesa de Montserrat, Sant Cugat del Vallès i Sant Llorenç Savall, principalment. En relació a l'any passat, el nivell d'atur ha augmentat a totes les poblacions, excepte a Ullastrell, amb cinc persones aturades menys, i a Gallifa, que no ha variat.

**Quadre 3.14 Atur enregistrat per poblacions a la demarcació de Terrassa
Febrer de 2002**

Població	febrer-01	gener-02	febrer-02	Variació mensual	Variació anual	% variació mensual	% variació anual	Taxa atur
Castellbisbal	172	224	235	11	63	4.91%	36.63%	7.65
Gallifa	1	2	1	-1	0	-50.00%	0.00%	1.61
Matadepera	68	91	88	-3	20	-3.30%	29.41%	3.24
Olesa de Montserrat	469	565	541	-24	72	-4.25%	15.35%	8.06
Rellinars	3	9	9	0	6	0.00%	200.00%	6.04
Rubí	1,741	2,004	2,040	36	299	1.80%	17.17%	8.01
St Cugat del Vallès	1,255	1,379	1,374	-5	119	-0.36%	9.48%	6.16
St Llorenç Savall	40	48	44	-4	4	-8.33%	10.00%	5.19
Terrassa	5,413	6,124	6,208	84	795	1.37%	14.69%	8.34
Ullastrell	27	22	22	0	-5	0.00%	-18.52%	5.01
Vacarisses	73	78	92	14	19	17.95%	26.03%	10.98
Viladecavalls	141	185	184	-1	43	-0.54%	30.50%	7.61
Total	9,403	10,731	10,838	107	1,435	1.00%	15.26%	7.77

Font: Departament de Treball de la Generalitat de Catalunya i elaboració pròpia

Gràfic 3.3 Evolució mensual de l'atur enregistrat a la demarcació de Terrassa

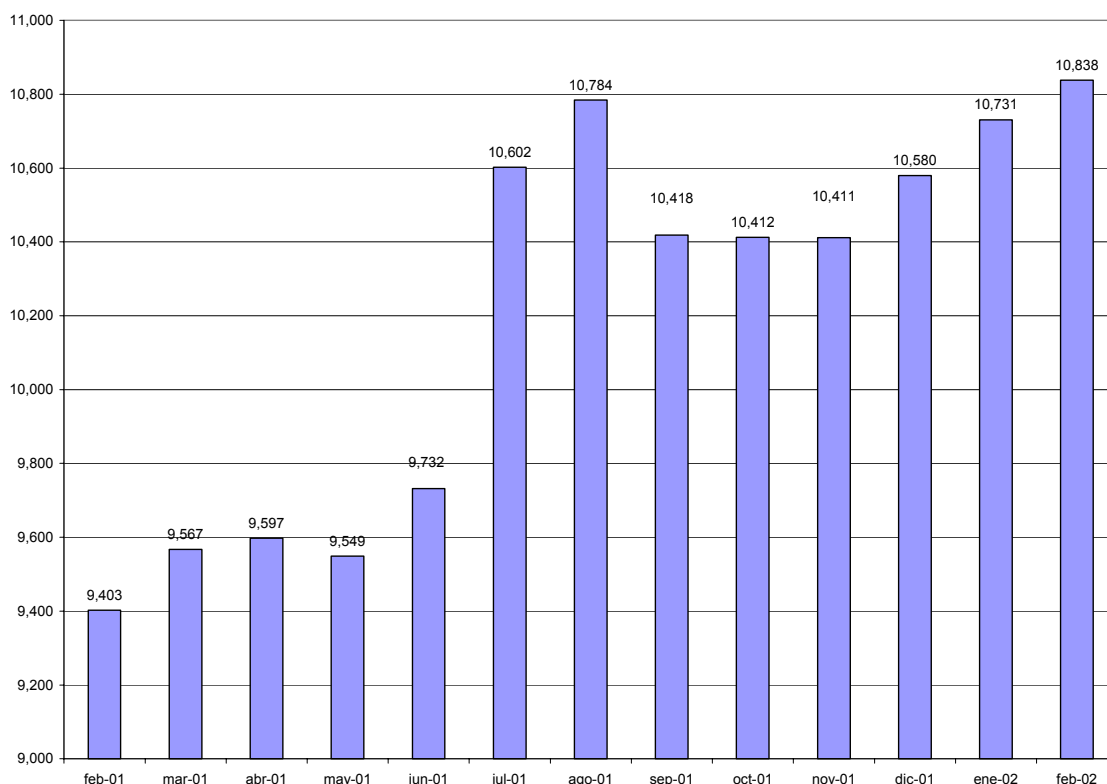

L'atur per sectors d'activitat

El sector serveis agrupa en el mes de febrer a 5.137 persones aturades que representen el 47,4% del total, amb un augment en relació al mes de gener de només 23 persones però amb un augment en relació a l'any 2001 de 650, que representa un 14,49% més.

La indústria és el segon sector amb més volum de persones aturades, amb 3.797 que representa el 35,03% del total. En aquest sector s'han enregistrat 15 persones aturades més en relació al mes de gener passat i 286 més en relació al mes de febrer de l'any 2001.

Pel que fa al sector de la construcció, es manté gairebé sense variació el nivell d'atur en relació al mes de gener, mentre que en relació al mes de febrer de 2001 augmenta en 223 persones, el que representa un augment del 31,28%.

Pel que fa a les persones que busquen la primera feina són 927 en el mes de febrer amb un augment de 65 persones en relació al mes de gener i de 273 en relació al mes de febrer de l'any passat. El ritme de variació mensual ha estat del 41,74% en aquest col·lectiu.

Quadre 3.15 Atur enregistrat a la demarcació de Terrassa, Catalunya i Espanya, per sectors d'activitat. Febrer de 2002

	Agricultura	Indústria	Construcció	Serveis	Sense oc. Ant.	Total
Demarcació	41	3,797	936	5,137	927	10,838
Catalunya	1,276	50,805	15,647	111,733	13,762	193,223
Espanya	42,540	263,012	170,208	951,092	239,197	1,666,049

Font: Departament de Treball de la Generalitat de Catalunya i elaboració pròpia

Quadre 3.16 Variació mensual i anual de l'atur enregistrat, per sectors d'activitat Febrer de 2002

	febrer-01	gener-02	febrer-02	Variació mensual	Variació anual	% variació mensual	% variació anual
Agricultura	38	43	41	-2	3	-4.65%	7.89%
Indústria	3,511	3,782	3,797	15	286	0.40%	8.15%
Construcció	713	930	936	6	223	0.65%	31.28%
Serveis	4,487	5,114	5,137	23	650	0.45%	14.49%
Sense oc. Anterior	654	862	927	65	273	7.54%	41.74%
Total	9,403	10,731	10,838	107	1,435	1.00%	15.26%

Font: Departament de Treball de la Generalitat de Catalunya i elaboració pròpia

Quadre 3.17 Atur enregistrat per subsectors d'activitat Febrer de 2002

	febrer-01	gener-02	febrer-02	Variació mensual	Variació anual	% variació mensual	% variació anual
Agric. i ram.	37	42	40	-2	3	-4.76%	8.11%
Pesca	1	1	1	0	0	0.00%	0.00%
Ind. extractives	9	11	7	-4	-2	-36.36%	-22.22%
Ind. Manufact.	3,488	3,755	3,774	19	286	0.51%	8.20%
Electr., gas i aigua	14	16	16	0	2	0.00%	14.29%
Construcció	713	930	936	6	223	0.65%	31.28%
Comerç, rep.	1,163	1,363	1,382	19	219	1.39%	18.83%
Hoteleria	354	418	392	-26	38	-6.22%	10.73%
Transport i com.	195	257	259	2	64	0.78%	32.82%
Mediació financera	73	72	69	-3	-4	-4.17%	-5.48%
Immobiliàries	1,664	1,888	1,932	44	268	2.33%	16.11%
Administració	181	171	156	-15	-25	-8.77%	-13.81%
Educació	178	186	181	-5	3	-2.69%	1.69%
Act. Sanitàries	249	260	262	2	13	0.77%	5.22%
Altres act. Socials	398	463	473	10	75	2.16%	18.84%
Personal domèstic	29	36	31	-5	2	-13.89%	6.90%
Org. Extraterritorials	3	0	0	0	-3	n/a	-100.00%
Sens ocup. anterior	654	862	927	65	273	7.54%	41.74%
TOTAL	9,403	10,731	10,838	107	1,435	1.00%	15.26%

Font: Departament de Treball de la Generalitat de Catalunya i elaboració pròpia

Quadre 3.18 Atur enregistrat a les poblacions de la demarcació de Terrassa, per sectors d'activitat. Febrer de 2002

Població	Agricultura	Indústria	Construcció	Serveis	Sense oc. Ant.	Total
Castellbisbal	2	73	17	122	21	235
Gallifa	0	0	0	1	0	1
Matadepera	1	21	3	43	20	88
Olesa de Montserrat	2	213	41	254	31	541
Rellinars	0	4	1	3	1	9
Rubí	4	742	194	983	117	2,040
St Cugat del Vallés	11	323	86	852	102	1,374
St Llorenç Savall	0	18	6	16	4	44
Terrassa	20	2,300	557	2,737	594	6,208
Ullastrell	0	9	2	6	5	22
Vacarisses	0	20	13	52	7	92
Viladecavalls	1	74	16	68	25	184
Total	41	3,797	936	5,137	927	10,838

L'atur per sexe i edat

En el mes de febrer de 2002 el 38,30% de les persones aturades corresponen a persones del sexe masculí, mentre que el 61,70% correspon a persones del sexe femení. Tot i que el nivell d'atur femení segueix sent superior al nivell d'atur masculí, la taxa d'augment anual és molt més elevada entre els homes. En aquest sentit, la variació interanual de l'atur masculí ha estat del 24,06% (amb 805 persones aturades més), mentre que entre les dones ha estat del 10,40% (amb 630).

**Quadre 3.19 Atur enregistrat per sexe i edat
Febrer de 2002**

TOTAL	Homes	%	%Homes	Dones	%	%Dones	Total	%
MENYS 20 ANYS	104	0.96%	2.51%	110	1.01%	1.64%	214	1.97%
20-24 ANYS	444	4.10%	10.70%	533	4.92%	7.97%	977	9.01%
25-29 ANYS	608	5.61%	14.65%	1,000	9.23%	14.95%	1,608	14.84%
30-34 ANYS	489	4.51%	11.78%	1,032	9.52%	15.43%	1,521	14.03%
35-39 ANYS	412	3.80%	9.93%	869	8.02%	13.00%	1,281	11.82%
40-44 ANYS	395	3.64%	9.52%	716	6.61%	10.71%	1,111	10.25%
45-49 ANYS	337	3.11%	8.12%	622	5.74%	9.30%	959	8.85%
50-54 ANYS	384	3.54%	9.25%	783	7.22%	11.71%	1,167	10.77%
55-59 ANYS	556	5.13%	13.39%	811	7.48%	12.13%	1,367	12.61%
MÉS 59 ANYS	422	3.89%	10.17%	211	1.95%	3.16%	633	5.84%
TOTAL	4,151	38.30%	100.00%	6,687	61.70%	100.00%	10,838	100.00%

Font: Departament de Treball de la Generalitat de Catalunya i elaboració pròpia

**Quadre 3.20 Variació mensual i anual de l'atur entegistat, homes, per intervals d'edat.
Febrer de 2002**

TOTAL HOMES	febrer-01	gener-02	febrer-02	Variació mensual	Variació anual	% variació mensual	% variació anual
MENYS 20 ANYS	64	108	104	-4	40	-3.70%	62.50%
20-24 ANYS	317	415	444	29	127	6.99%	40.06%
25-29 ANYS	410	603	608	5	198	0.83%	48.29%
30-34 ANYS	353	467	489	22	136	4.71%	38.53%
35-39 ANYS	352	426	412	-14	60	-3.29%	17.05%
40-44 ANYS	316	382	395	13	79	3.40%	25.00%
45-49 ANYS	304	341	337	-4	33	-1.17%	10.86%
50-54 ANYS	379	407	384	-23	5	-5.65%	1.32%
55-59 ANYS	505	558	556	-2	51	-0.36%	10.10%
MÉS 59 ANYS	346	397	422	25	76	6.30%	21.97%
TOTAL	3,346	4,104	4,151	47	805	1.15%	24.06%

Font: Departament de Treball de la Generalitat de Catalunya i elaboració pròpia

**Quadre 3.21 Variació mensual i anual de l'atur enregistrat, dones, per intervals d'edat.
Febrer de 2002**

TOTAL DONES	febrer-01	gener-02	febrer-02	Variació mensual	Variació anual	% variació mensual	% variació anual
MENYS 20 ANYS	78	95	110	15	32	15.79%	41.03%
20-24 ANYS	560	560	533	-27	-27	-4.82%	-4.82%
25-29 ANYS	920	997	1,000	3	80	0.30%	8.70%
30-34 ANYS	900	1,042	1,032	-10	132	-0.96%	14.67%
35-39 ANYS	747	847	869	22	122	2.60%	16.33%
40-44 ANYS	626	709	716	7	90	0.99%	14.38%
45-49 ANYS	627	602	622	20	-5	3.32%	-0.80%
50-54 ANYS	740	778	783	5	43	0.64%	5.81%
55-59 ANYS	680	795	811	16	131	2.01%	19.26%
MÉS 59 ANYS	179	202	211	9	32	4.46%	17.88%
TOTAL	6,057	6,627	6,687	60	630	0.91%	10.40%

Font: Departament de Treball de la Generalitat de Catalunya i elaboració pròpia

**Quadre 3.22 Atur enregistrat a la demarcació de Terrassa per intervals d'edat
Febrer de 2002**

Població					TOTAL HOMES						TOTAL DONES
	<25	25-44	45-59	>59	<25	25-44	45-59	>59			
Castellbisbal	14	40	22	11	87	25	85	32	6	148	
Gallifa	0	0	1	0	1	0	0	0	0	0	
Matadepera	2	17	14	5	38	3	23	22	2	50	
Olesa de Montserrat	40	84	63	31	218	35	178	103	7	323	
Rellinars	0	2	3	1	6	0	2	1	0	3	
Rubí	109	344	235	71	759	118	689	419	55	1,281	
St Cugat del Vallés	68	286	194	61	609	75	440	227	23	765	
St Llorenç Savall	4	9	4	5	22	2	11	8	1	22	
Terrassa	292	1,068	701	230	2,291	373	2,085	1,346	113	3,917	
Ullastrell	1	3	4	0	8	1	6	6	1	14	
Vacarisses	5	24	10	2	41	7	29	13	2	51	
Viladecavalls	13	27	26	5	71	4	69	39	1	113	
Total	548	1,904	1,277	422	4,151	643	3,617	2,216	211	6,687	

Font: Departament de Treball de la Generalitat de Catalunya i elaboració pròpia

L'atur per nivell d'estudis

Pel que fa al nivell d'atur classificat per nivell d'estudis, són les persones amb estudis fins a certificat escolar les que agrupen el major nombre amb 5.834 persones que representa el 53,83% del total, seguit de les persones amb estudis fins a EGB amb 2.750 que representen el 25,37% del total.

En general, l'evolució de les xifres d'atur augmenten per a tots els nivells d'estudis tant pel que fa a la variació mensual com interanual. Només el nombre de persones aturades amb estudis de grau mig i superior han disminuït tant en relació al mes de gener com en relació al mes de febrer de l'any 2001.

**Quadre 3.23 Atur enregistrat per nivell d'estudis
Febrer de 2002**

	Total	%
SENSE ESTUDIS	4	0.04%
PRIMARIS	231	2.13%
CERT. ESCOLAR	5,834	53.83%
E.G.B.	2,750	25.37%
B.U.P.	890	8.21%
F.P.	716	6.61%
TIT. GRAU MIG	178	1.64%
TIT. GRAU SUPER.	235	2.17%
TOTAL	10,838	100.00%

Font: Departament de Treball de la Generalitat de Catalunya i elaboració pròpia

**Quadre 3.24 Variació mensual i anual de l'atur per nivell d'estudis
Febrer de 2002**

	febrer-01	gener-02	febrer-02	Variació mensual	Variació anual	% variació mensual	% variació anual
SENSE ESTUDIS	4	5	4	-1	0	-20.00%	0.00%
PRIMARIS	126	220	231	11	105	5.00%	83.33%
CERT. ESCOLAR	4,791	5,687	5,834	147	1,043	2.58%	21.77%
E.G.B.	2,478	2,748	2,750	2	272	0.07%	10.98%
B.U.P.	870	930	890	-40	20	-4.30%	2.30%
F.P.	680	714	716	2	36	0.28%	5.29%
TIT. GRAU MIG	212	189	178	-11	-34	-5.82%	-16.04%
TIT. GRAU SUPER.	242	238	235	-3	-7	-1.26%	-2.89%
TOTAL	9,403	10,731	10,838	107	1,435	1.00%	15.26%

Font: Departament de Treball de la Generalitat de Catalunya i elaboració pròpia

4. La contractació laboral en els mesos de gener i febrer de 2002

La contractació laboral en el mes de gener

Durant el primer mes de l'any 2002 s'han formalitzat a la demarcació de Terrassa un total de 11.327 contractes laborals, 1.824 dels quals corresponen a contractació fixa, i 9.485 corresponen a contractació laboral. L'índex de temporalitat queda, per tant, en el 16,26%, superior tant a l'enregistrat a Catalunya, 14,36%, com al enregistrat a Espanya que ha estat del 8,69%.

L'evolució del nombre de contractes en relació al mes de desembre és molt positiva, amb 6.015 contractes laborals més. Hem de tenir en compte, però, que durant el mes de desembre de 2001 es va registrar el mínim nombre de contractes durant els últims 3 anys a la demarcació de Terrassa i que, tradicionalment, durant el mes de gener la contractació laboral augmenta després de la campanya de Nadal. En canvi, des de el punt de vista de la variació interanual, l'evolució del nombre de contractes és molt negativa, amb un descens de 1.084 contractes que representen un 8,73% menys.

**Quadre 4.1 Contractació laboral a la demarcació de Terrassa, Catalunya i Espanya
Gener de 2002**

Total contractació	gener-01	desembre-01	gener-02	Variació mensual	Variació anual	% variació mensual	% variació anual
Demarcació	12.411	5.312	11.327	6.015	-1.084	113,23%	-8,73%
Catalunya	183.876	159.715	195.164	35.449	11.288	22,20%	6,14%
Espanya	1.197.711	959.514	1.270.019	310.505	72.308	32,36%	6,04%
Contractació fixa							
Demarcació	1.834	792	1.842	1.050	8	132,58%	0,44%
Catalunya	26.142	21.766	28.021	6.255	1.879	28,74%	7,19%
Espanya	107.158	87.995	110.318	22.323	3.160	25,37%	2,95%
Contractació temporal							
Demarcació	10.577	4.520	9.485	4.965	-1.092	109,85%	-10,32%
Catalunya	157.734	137.949	167.143	29.194	9.409	21,16%	5,97%
Espanya	1.090.553	871.519	1.159.701	288.182	69.148	33,07%	6,34%
Índex de temporalitat							
Demarcació	14,78%	14,91%	16,26%				
Catalunya	14,22%	13,63%	14,36%				
Espanya	8,95%	9,17%	8,69%				

Font: Departament de Treball de la Generalitat de Catalunya i elaboració pròpia

**Quadre 4.2 Contractació laboral per municipis de la demarcació
Gener de 2002**

Població	Contractes temporals	Contractes fixes	Total contractació	Índex de temporalitat
Castellbisbal	254	78	332	23,49%
Gallifa	0	0	0	n/a
Matadepera	35	12	47	25,53%
Olesa de Montserrat	115	38	153	24,84%
Rellinars	2	0	2	0,00%
Rubí	1.400	269	1.669	16,12%
St Cugat del Vallés	1.970	519	2.489	20,85%
St Llorenç Savall	15	4	19	21,05%
Terrassa	5.246	860	6.106	14,08%
Ullastrell	14	2	16	12,50%
Vacarisses	49	27	76	35,53%
Viladecavalls	382	36	418	8,61%
Total	9.482	1.845	11.327	16,29%

Font: Departament de Treball de la Generalitat de Catalunya i elaboració pròpia

**Quadre 4.3 Variació mensual i anual de la contractació laboral, per municipis de la demarcació de Terrassa
Gener de 2002**

Població	gener-01	desembre-01	gener-02	Variació mensual	Variació anual	% variació mensual	% variació anual
Castellbisbal	304	365	332	-33	28	-9,04%	9,21%
Gallifa	0	6	0	-6	0	-100,00%	n/a
Matadepera	29	55	47	-8	18	-14,55%	62,07%
Olesa de Montserrat	111	100	153	53	42	53,00%	37,84%
Rellinars	0	5	2	-3	2	-60,00%	n/a
Rubi	2.274	1.329	1.669	340	-605	25,58%	-26,61%
St Cugat del Vallés	2.019	1.319	2.489	1.170	470	88,70%	23,28%
St Llorenç Savall	20	4	19	15	-1	375,00%	-5,00%
Terrassa	7.418	2.046	6.106	4.060	-1.312	198,44%	-17,69%
Ullastrell	7	8	16	8	9	100,00%	128,57%
Vacarisses	69	22	76	54	7	245,45%	10,14%
Viladecavalls	160	53	418	365	258	688,68%	161,25%
Total	12.411	5.312	11.327	6.015	-1.084	113,23%	-8,73%

Font: Departament de Treball de la Generalitat de Catalunya i elaboració pròpia

La contractació laboral per sectors d'activitat

El sector serveis ha enregistrat el 64,17% del total de contractes enregistrats, amb 7.269 seguit del sector industrial amb 2.292 contractes que representen el 31,53% del total. Aquest sector, junt amb el sector de la construcció han tingut un comportament positiu tant en relació al mes de desembre com en relació al mes de gener passat. Per tant, la variació interanual del nivell de contractació ha estat deguda al comportament de la contractació en el sector serveis, amb un descens interanual del 15,43%.

**Quadre 4.4 Contractació laboral per sectors d'activitat i per municipis de la demarcació
Gener de 2002**

Població	Agricultura	Indústria	Construcció	Serveis	Total
Castellbisbal	0	180	56	96	332
Gallifa	0	0	0	0	0
Matadepera	6	0	16	25	47
Olesa de Montserrat	0	38	40	75	153
Rellinars	0	1	1	0	2
Rubi	2	657	290	720	1.669
St Cugat del Vallés	24	130	110	2.225	2.489
St Llorenç Savall	0	8	2	9	19
Terrassa	3	945	1.183	3.975	6.106
Ullastrell	2	2	3	9	16
Vacarisses	0	42	4	30	76
Viladecavalls	0	289	24	105	418
Total	37	2.292	1.729	7.269	11.327

Font: Departament de Treball de la Generalitat de Catalunya i elaboració pròpia

**Quadre 4.5 Variació mensual i anual de la contractació laboral per sectors d'activitat
Gener de 2002**

	gener-01	desembre-01	gener-02	Variació mensual	Variació anual	% variació mensual	% variació anual
Agricultura	22	24	37	13	15	54,17%	68,18%
Indústria	2.140	807	2.292	1.485	152	184,01%	7,10%
Construcció	1.654	560	1.729	1.169	75	208,75%	4,53%
Serveis	8.595	3.921	7.269	3.348	-1.326	85,39%	-15,43%
Total	12.411	5.312	11.327	6.015	-1.084	113,23%	-8,73%

Font: Departament de Treball de la Generalitat de Catalunya i elaboració pròpia

La contractació laboral per tipus de contracte

Els contractes eventuais per circumstàncies de la producció i els contractes per obra o serveis representen gairebé el 54% del total de contractes formalitzats en el mes de gener amb 3.709 per al primer tipus i 2.407 per al segon. Tots dos tipus de contracte han tingut una evolució positiva en relació al mes de desembre. En canvi, des del punt de vista de l'evolució anual, s'ha produït un fort descens de la contractació laboral per aquests dos tipus de contractes.

**Quadre 4.6 Contractació laboral per tipus de contracte
Gener de 2002**

TOTAL	gener-01	desembre-01	gener-02	Variació mensual	Variació anual	% variació mensual	% variació anual
Altres	102	84	160	76	58	90,48%	56,86%
Aturats en sit. Excl. social	3	0	0	0	-3	n/a	-100,00%
Contractes indefinits	614	0	0	0	-614	n/a	-100,00%
Convertits en indefinits	214	380	805	425	591	111,84%	276,17%
Eventuals circ. producció	4.250	2.071	3.709	1.638	-541	79,09%	-12,73%
Foment contract. Indefinida	0	128	317	189	317	147,66%	n/a
Formació	79	28	128	100	49	357,14%	62,03%
Indef. aturats sit. excl. Social	0	0	2	2	2	n/a	n/a
Indefinits minusvàlids	0	8	10	2	10	25,00%	n/a
Indefinit minusvàlid en CET	0	1	3	2	3	200,00%	n/a
Interinitat	777	304	847	543	70	178,62%	9,01%
Jubilació especial 64 anys	4	0	0	0	-4	n/a	-100,00%
Minusvàlids CET	8	0	0	0	-8	n/a	-100,00%
Minusvàlids	15	0	0	0	-15	n/a	-100,00%
Obra o servei	3.391	1.090	2.407	1.317	-984	120,83%	-29,02%
Ordinari temps indefinit	723	154	447	293	-276	190,26%	-38,17%
Pràctiques	73	20	46	26	-27	130,00%	-36,99%
Relleu	0	0	1	1	1	n/a	n/a
Subst. Jubilació esp 64 anys	0	0	2	2	2	n/a	n/a
Temp. aturats sit. excl. Social	0	0	0	0	0	n/a	n/a
Temporals bonif. minusvàlids	9	3	7	4	-2	133,33%	-22,22%
Temporal minusvàlid en CET	0	2	1	-1	1	-50,00%	n/a
Temps parcial indefinit	260	121	258	137	-2	113,22%	-0,77%
Temps parcial temporal	1.889	918	2.177	1.259	288	137,15%	15,25%
TOTAL	12.411	5.312	11.327	6.015	-1.084	113,23%	-8,73%

Font: Departament de Treball de la Generalitat de Catalunya i elaboració pròpia

Pel que fa a la contractació per sexes, el 51,6% del total de contractes corresponen a persones del sexe masculí, amb un descens del 10,75% en relació al mes de gener de l'any passat. El nombre de contractes fixes ha estat de 937, que correspon al 50,9% del total de contractació fixa del mes de gener.

Pel que fa a les dones, el nombre de contractes han estat 5.484 que correspon al 48,4% del total amb un descens del 6,48% en relació al mes de gener de l'any 2001. El nombre de contractes fixes ha estat de 905 que correspon al 49,1% del total de contractació fixa del primer mes de l'any 2002.

**Quadre 4.7 Contractació laboral per tipus de contracte, homes
Gener de 2002**

TOTAL HOMES	gener-01	desembre-01	gener-02	Variació mensual	Variació anual	% variació mensual	% variació anual
Altres	51	37	73	36	22	97,30%	43,14%
Aturats en sit. Excl. social	2	0	0	0	-2	n/a	-100,00%
Contractes indefinits	375	0	0	0	-375	n/a	-100,00%
Convertits en indefinits	127	221	407	186	280	84,16%	220,47%
Eventuals circ. producció	2.376	1.068	2.088	1.020	-288	95,51%	-12,12%
Foment contract. Indefinida	0	46	166	120	166	260,87%	n/a
Formació	47	19	105	86	58	452,63%	123,40%
Indef. aturats sit. excl. Social	0	0	0	0	0	n/a	n/a
Indefinits minusvàlids	0	6	8	2	8	33,33%	n/a
Indefinit minusvàlid en CET	0	0	2	2	2	n/a	n/a
Interinitat	145	95	160	65	15	68,42%	10,34%
Jubilació especial 64 anys	3	0	0	0	-3	n/a	-100,00%
Minusvàlids CET	4	0	0	0	-4	n/a	-100,00%
Minusvàlids	9	0	0	0	-9	n/a	-100,00%
Obra o servei	2.219	810	1.862	1.052	-357	129,88%	-16,09%
Ordinari temps indefinit	478	109	289	180	-189	165,14%	-39,54%
Pràctiques	22	9	20	11	-2	122,22%	-9,09%
Relleu	0	0	0	0	0	n/a	n/a
Subst. Jubilació esp 64 anys	0	0	2	2	2	n/a	n/a
Temp. aturats sit. excl. Social	0	0	0	0	0	n/a	n/a
Temporals bonif. minusvàlids	5	1	5	4	0	400,00%	0,00%
Temporal minusvàlid en CET	0	1	0	-1	0	-100,00%	n/a
Temps parcial indefinit	71	31	65	34	-6	109,68%	-8,45%
Temps parcial temporal	613	303	591	288	-22	95,05%	-3,59%
TOTAL	6.547	2.756	5.843	3.087	-704	112,01%	-10,75%

Font: Departament de Treball de la Generalitat de Catalunya i elaboració pròpia

**Quadre 4.8 Contractació laboral per tipus de contracte, dones
Gener de 2002**

TOTAL DONES	gener-01	desembre-01	gener-02	Variació mensual	Variació anual	% variació mensual	% variació anual
Altres	51	47	87	40	36	85,11%	70,59%
Aturats en sit. Excl. social	1	0	0	0	-1	n/a	-100,00%
Contractes indefinits	239	0	0	0	-239	n/a	-100,00%
Convertits en indefinits	87	159	398	239	311	150,31%	357,47%
Eventuals circ. producció	1.874	1.003	1.621	618	-253	61,62%	-13,50%
Foment contract. Indefinida	0	82	151	69	151	84,15%	n/a
Formació	32	9	23	14	-9	155,56%	-28,13%
Indef. aturats sit. excl. Social	0	0	2	2	2	n/a	n/a
Indefinits minusvàlids	0	2	2	0	2	0,00%	n/a
Indefinit minusvàlid en CET	0	1	1	0	1	0,00%	n/a
Interinitat	632	209	687	478	55	228,71%	8,70%
Jubilació especial 64 anys	1	0	0	0	-1	n/a	-100,00%
Minusvàlids CET	4	0	0	0	-4	n/a	-100,00%
Minusvàlids	6	0	0	0	-6	n/a	-100,00%
Obra o servei	1.172	280	545	265	-627	94,64%	-53,50%
Ordinari temps indefinit	245	45	158	113	-87	251,11%	-35,51%
Pràctiques	51	11	26	15	-25	136,36%	-49,02%
Relleu	0	0	1	1	1	n/a	n/a
Subst. Jubilació esp 64 anys	0	0	0	0	0	n/a	n/a
Temp. aturats sit. excl. Social	0	0	0	0	0	n/a	n/a
Temporals bonif. minusvàlids	4	2	2	0	-2	0,00%	-50,00%
Temporal minusvàlid en CET	0	1	1	0	1	0,00%	n/a
Temps parcial indefinit	189	90	193	103	4	114,44%	2,12%
Temps parcial temporal	1.276	615	1.586	971	310	157,89%	24,29%
TOTAL	5.864	2.556	5.484	2.928	-380	114,55%	-6,48%

Font: Departament de Treball de la Generalitat de Catalunya i elaboració pròpia

La contractació laboral per edats

La major part dels contractes laborals formalitzats en el mes de gener han estat entre les persones de 30 fins a 44 anys amb 3.619 contractes que representen el 31,95% del total. Ha estat aquest grup d'edat junt amb les persones de més de 45 anys que han experimentat una evolució positiva pel que fa al nombre de contractes tant en relació al mes de desembre com en relació al mes de gener de l'any 2001.

**Quadre 4.9 Contractació laboral per intervals d'edat
Gener de 2002**

	gener-01	desembr e-01	gener-02	Variació mensual	Variació anual	% variació mensual	% variació anual
Fins a 19	1.570	641	1.088	447	-482	69,73%	-30,70%
Majors de 19 i fins a 24	3.578	1.523	2.795	1.272	-783	83,52%	-21,88%
De 25 i fins a 29	2.567	1.140	2.464	1.324	-103	116,14%	-4,01%
De 30 i fins a 44	3.502	1.483	3.619	2.136	117	144,03%	3,34%
A partir de 45	1.194	525	1.361	836	167	159,24%	13,99%
TOTAL	12.411	5.312	11.327	6.015	-1.084	113,23%	-8,73%

Font: Departament de Treball de la Generalitat de Catalunya i elaboració pròpia

La contractació laboral per durada del contracte

Els contractes formalitzats durant el mes de gener tenen durades, principalment, fins a 6 mesos, centrant-se la majoria de contractes entre els 3 i 6 mesos de durada. Els contractes fixes han estat 1.842, amb una evolució positiva en relació a l'any 2001 de només el 0,44%.

**Quadre 4.10 Variació mensual i anual de la contractació laboral per durada del contracte
Gener de 2002**

	gener-01	desembre-01	gener-02	Variació mensual	Variació anual	% variació mensual	% variació anual
Fins a 1 mes	1.720	1.048	1.079	31	-641	2,96%	-37,27%
Més d' 1 mes i fins a 3 mesos	2.419	1.009	1.298	289	-1.121	28,64%	-46,34%
Més de 3 i fins a 6 mesos	1.704	786	1.811	1.025	107	130,41%	6,28%
Més de 6 i fins a 12 mesos	491	166	1.595	1.429	1.104	860,84%	224,85%
Més de 12 i fins a 18 mesos	24	10	189	179	165	1790,00%	687,50%
Més de 18 i fins a 24 mesos	3	0	3	3	0	n/a	0,00%
Més de 24 mesos	1	0	4	4	3	n/a	300,00%
Indeterminat	4.215	1.501	3.506	2.005	-709	133,58%	-16,82%
Indefinit	1.834	792	1.842	1.050	8	132,58%	0,44%
Total	12.411	5.312	11.327	6.015	-1.084	113,23%	-8,73%

Font: Departament de Treball de la Generalitat de Catalunya i elaboració pròpia

La contractació laboral en el mes de febrer de 2002.

El ritme mensual de contractació laboral durant el mes de febrer d'enguany es manté en un ritme constant, amb un lleuger augment de només 22 contracte més. És en relació a l'any passat on el ritme de contractació augmenta notablement, amb 2.406 contractes laborals més.

El total de contractació laboral del mes de febrer ha estat d'11.349, 1.879 dels quals corresponen a contractació fixa que correspon al 16,56%, mentre que 9.470 corresponen a contractació temporal.

**Quadre 4.11 Contractació laboral a la demarcació de Terrassa, Catalunya i Espanya
Febrer de 2002**

Total contractació	feb-01	ene-02	feb-02	Variació mensual	Variació anual	% variació mensual	% variació anual
Demarcació	8,943	11,327	11,349	22	2,406	0.19%	26.90%
Catalunya	183,724	195,164	194,176	-988	10,452	-0.51%	5.69%
Espanya	1,094,045	1,270,019	1,139,766	-130,253	45,721	-10.26%	4.18%
Contractació fixa							
Demarcació	1,413	1,842	1,879	37	466	2.01%	32.98%
Catalunya	25,610	28,021	27,967	-54	2,357	-0.19%	9.20%
Espanya	104,515	110,318	114,180	3,862	9,665	3.50%	9.25%
Contractació temporal							
Demarcació	7,530	9,485	9,470	-15	1,940	-0.16%	25.76%
Catalunya	158,114	167,143	166,209	-934	8,095	-0.56%	5.12%
Espanya	989,530	1,159,701	1,025,586	-134,115	36,056	-11.56%	3.64%
Index de temporalitat							
Demarcació	15.80%	16.26%	16.56%				
Catalunya	13.94%	14.36%	14.40%				
Espanya	9.55%	8.69%	10.02%				

Font: Departament de Treball de la Generalitat de Catalunya i elaboració pròpia

**Quadre 4.12 Contractació laboral per municipis de la demarcació
Febrer de 2002**

Població	Contractes temporals	Contractes fixes	Total contractació	Index de temporalitat
Castellbisbal	358	111	469	23.67%
Gallifa	0	0	0	n/a
Matadepera	56	9	65	13.85%
Olesa de Montserrat	165	48	213	22.54%
Rellinars	0	0	0	n/a
Rubí	1,077	270	1,347	20.04%
St Cugat del Vallés	1,705	451	2,156	20.92%
St Llorenç Savall	14	2	16	12.50%
Terrassa	5,522	927	6,449	14.37%
Ullastrell	17	4	21	19.05%
Vacarisses	59	27	86	31.40%
Viladecavalls	497	30	527	5.69%
Total	9,470	1,879	11,349	16.56%

Font: Departament de Treball de la Generalitat de Catalunya i elaboració pròpia

**Quadre 4.13 Variació mensual i anual de la contractació laboral, per municipis de la demarcació de Terrassa
Febrer de 2002**

Població	feb-01	ene-02	feb-02	Variació mensual	Variació anual	% variació mensual	% variació anual
Castellbisbal	421	332	469	137	48	41.27%	11.40%
Gallifa	0	0	0	0	0	n/a	n/a
Matadepera	23	47	65	18	42	38.30%	182.61%
Olesa de Montserrat	159	153	213	60	54	39.22%	33.96%
Rellinars	2	2	0	-2	-2	-100.00%	-100.00%
Rubí	1,822	1,669	1,347	-322	-475	-19.29%	-26.07%
St Cugat del Vallés	1,813	2,489	2,156	-333	343	-13.38%	18.92%
St Llorenç Savall	14	19	16	-3	2	-15.79%	14.29%
Terrassa	4,589	6,106	6,449	343	1,860	5.62%	40.53%
Ullastrell	10	16	21	5	11	31.25%	110.00%
Vacarisses	31	76	86	10	55	13.16%	177.42%
Viladecavalls	59	418	527	109	468	26.08%	793.22%
Total	8,943	11,327	11,349	22	2,406	0.19%	26.90%

Font: Departament de Treball de la Generalitat de Catalunya i elaboració pròpia

La contractació laboral per sectors d'activitat

En el mes de febrer, el 65% de la contractació laboral correspon al sector serveis, amb 7.377 contractes laborals. Aquest sector és el que presenta un major dinamisme tant en relació al mes de gener com en relació al mes de febrer de l'any passat.

El sector de la indústria presenta una variació positiva en relació al mes de febrer de l'any passat, amb un augment del nombre de contractes de gairebé el 32%. En canvi, en relació al mes de gener passat, el nombre de contractes ha disminuït en 113.

Per últim, el sector de la construcció ha representat el 15,49% del total amb un augment discret en relació al mes de gener, 29 contractes més, però amb un augment del 46,50% en relació al mes de febrer de l'any 2001.

**Quadre 4.14 Contractació laboral per sectors d'activitat i per municipis de la demarcació
Febrer de 2002**

Població	Agricultura	Indústria	Construcció	Serveis	Total
Castellbisbal	1	255	83	130	469
Gallifa	0	0	0	0	0
Matadepera	5	2	9	49	65
Olesa de Montserrat	1	48	35	129	213
Rellinars	0	0	0	0	0
Rubí	2	448	275	622	1,347
St Cugat del Vallés	14	109	62	1,971	2,156
St Llorenç Savall	0	5	2	9	16
Terrassa	9	847	1,266	4,327	6,449
Ullastrell	1	2	8	10	21
Vacarisses	0	40	7	39	86
Viladecavalls	2	423	11	91	527
Total	35	2,179	1,758	7,377	11,349

Font: Departament de Treball de la Generalitat de Catalunya i elaboració pròpia

**Quadre 4.15 Variació mensual i anual de la contractació laboral, per municipis de la demarcació
Febrer de 2002**

	feb-01	ene-02	feb-02	Variació mensual	Variació anual	% variació mensual	% variació anual
Agricultura	29	37	35	-2	6	-5.41%	20.69%
Indústria	1,652	2,292	2,179	-113	527	-4.93%	31.90%
Construcció	1,200	1,729	1,758	29	558	1.68%	46.50%
Serveis	6,062	7,269	7,377	108	1,315	1.49%	21.69%
Total	8,943	11,327	11,349	22	2,406	0.19%	26.90%

Font: Departament de Treball de la Generalitat de Catalunya i elaboració pròpia

La contractació laboral per tipus de contracte

Durant el mes de febrer els tipus de contractes més utilitzats han estat el contracte eventual per circumstàncies de la producció, el contracte per obra o servei i el contracte d'interinitat.

Pel que fa al primer tipus de contracte, han estat 3.573 que correspon al 31,48% del total, dels quals 2.064 correspon als homes i 1.509 correspon a les dones.

Pel que fa al contracte per obra o servei, han estat 2.359, dels quals 1.860 corresponen a contractació masculina i 499 a contractació femenina.

**Quadre 4.16 Contractació laboral per tipus de contracte
Febrer de 2002**

TOTAL	feb-01	ene-02	feb-02	Variació mensual	Variació anual	% variació mensual	% variació anual
Altres	138	160	176	16	38	10.00%	27.54%
Aturats en sit. Excl. social	0	0	0	0	0	n/a	n/a
Contractes indefinits	494	0	0	0	-494	n/a	-100.00%
Convertits en indefinits	171	805	813	8	642	0.99%	375.44%
Eventuals circ. producció	3,207	3,709	3,573	-136	366	-3.67%	11.41%
Foment contract. Indefinida	0	317	300	-17	300	-5.36%	n/a
Formació	85	128	77	-51	-8	-39.84%	-9.41%
Indef. aturats sit. excl. Social	0	2	4	2	4	100.00%	n/a
Indefinits minusvàlids	0	10	16	6	16	60.00%	n/a
Indefinit minusvàlid en CET	0	3	2	-1	2	-33.33%	n/a
Interinitat	548	847	873	26	325	3.07%	59.31%
Jubilació especial 64 anys	5	0	0	0	-5	n/a	-100.00%
Minusvàlids CET	13	0	0	0	-13	n/a	-100.00%
Minusvàlids	15	0	0	0	-15	n/a	-100.00%
Obra o servei	2,099	2,407	2,359	-48	260	-1.99%	12.39%
Ordinari temps indefinit	520	447	414	-33	-106	-7.38%	-20.38%
Pràctiques	58	46	47	1	-11	2.17%	-18.97%
Relleu	1	1	3	2	2	200.00%	200.00%
Subst. Jubilació esp 64 anys	0	2	1	-1	1	-50.00%	n/a
Temp. aturats sit. excl. Social	0	0	1	1	1	n/a	n/a
Temporals bonif. minusvàlids	2	7	14	7	12	100.00%	600.00%
Temporal minusvàlid en CET	0	1	2	1	2	100.00%	n/a
Temps parcial indefinit	205	258	330	72	125	27.91%	60.98%
Temps parcial temporal	1,380	2,177	2,344	167	964	7.67%	69.86%
TOTAL	8,941	11,327	11,349	22	2,408	0.19%	26.93%

Font: Departament de Treball de la Generalitat de Catalunya i elaboració pròpia

**Quadre 4.17 Contractació laboral, per tipus de contracte, homes
Febrer de 2002**

TOTAL HOMES	feb-01	ene-02	feb-02	Variació mensual	Variació anual	% variació mensual	% variació anual
Altres	79	73	73	0	-6	0.00%	-7.59%
Aturats en sit. Excl. social	1	0	0	0	-1	n/a	-100.00%
Contractes indefinits	315	0	0	0	-315	n/a	-100.00%
Convertits en indefinits	111	407	470	63	359	15.48%	323.42%
Eventuals circ. producció	1,899	2,088	2,064	-24	165	-1.15%	8.69%
Foment contract. Indefinida	0	166	137	-29	137	-17.47%	n/a
Formació	58	105	57	-48	-1	-45.71%	-1.72%
Indef. aturats sit. excl. Social	0	0	2	2	2	n/a	n/a
Indefinits minusvàlids	0	8	14	6	14	75.00%	n/a
Indefinit minusvàlid en CET	0	2	2	0	2	0.00%	n/a
Interinitat	155	160	167	7	12	4.38%	7.74%
Jubilació especial 64 anys	4	0	0	0	-4	n/a	-100.00%
Minusvàlids CET	5	0	0	0	-5	n/a	-100.00%
Minusvàlids	12	0	0	0	-12	n/a	-100.00%
Obra o servei	1,495	1,862	1,860	-2	365	-0.11%	24.41%
Ordinari temps indefinit	347	289	305	16	-42	5.54%	-12.10%
Pràctiques	23	20	11	-9	-12	-45.00%	-52.17%
Relleu	0	0	2	2	2	n/a	n/a
Subst. Jubilació esp 64 anys	0	2	1	-1	1	-50.00%	n/a
Temp. aturats sit. excl. Social	0	0	0	0	0	n/a	n/a
Temporals bonif. minusvàlids	0	5	12	7	12	140.00%	n/a
Temporal minusvàlid en CET	0	0	0	0	0	n/a	n/a
Temps parcial indefinit	69	65	95	30	26	46.15%	37.68%
Temps parcial temporal	477	591	614	23	137	3.89%	28.72%
TOTAL	5,050	5,843	5,886	43	836	0.74%	16.55%

Font: Departament de Treball de la Generalitat de Catalunya i elaboració pròpia

**Quadre 4.18 Contractació laboral per tipus de contracte, dones
Febrer de 2002**

TOTAL DONES	feb-01	ene-02	feb-02	Variació mensual	Variació anual	% variació mensual	% variació anual
Altres	59	87	103	16	44	18.39%	74.58%
Aturats en sit. Excl. social	1	0	0	0	-1	n/a	-100.00%
Contractes indefinits	179	0	0	0	-179	n/a	-100.00%
Convertits en indefinits	60	398	343	-55	283	-13.82%	471.67%
Eventuals circ. producció	1,308	1,621	1,509	-112	201	-6.91%	15.37%
Foment contract. Indefinida	0	151	163	12	163	7.95%	n/a
Formació	27	23	20	-3	-7	-13.04%	-25.93%
Indef. aturats sit. excl. Social	0	2	2	0	2	0.00%	n/a
Indefinits minusvàlids	0	2	2	0	2	0.00%	n/a
Indefinit minusvàlid en CET	0	1	0	-1	0	-100.00%	n/a
Interinitat	393	687	706	19	313	2.77%	79.64%
Jubilació especial 64 anys	1	0	0	0	-1	n/a	-100.00%
Minusvàlids CET	8	0	0	0	-8	n/a	-100.00%
Minusvàlids	3	0	0	0	-3	n/a	-100.00%
Obra o servei	604	545	499	-46	-105	-8.44%	-17.38%
Ordinari temps indefinit	173	158	109	-49	-64	-31.01%	-36.99%
Pràctiques	35	26	36	10	1	38.46%	2.86%
Relleu	1	1	1	0	0	0.00%	0.00%
Subst. Jubilació esp 64 anys	0	0	0	0	0	n/a	n/a
Temp. aturats sit. excl. Social	0	0	1	1	1	n/a	n/a
Temporals bonif. minusvàlids	2	2	2	0	0	0.00%	0.00%
Temporal minusvàlid en CET	0	1	2	1	2	100.00%	n/a
Temps parcial indefinit	136	193	235	42	99	21.76%	72.79%
Temps parcial temporal	903	1,586	1,730	144	827	9.08%	91.58%
TOTAL	3,893	5,484	5,463	-21	1,570	-0.38%	40.33%

Font: Departament de Treball de la Generalitat de Catalunya i elaboració pròpia

Per últim, el contracte d'interinitat han estat 873, dels quals 706 corresponen a contractació femenina i 167 corresponen a contractació masculina.

La contractació laboral per edats

La contractació laboral per intervals d'edat agrupa el major nombre de contractes entre les persones de 30 fins a 44 anys, amb el 30,54% del total que correspon a 3.466 contractes. Tots els intervals d'edat han augmentat el nombre de contractes en relació a l'any passat, mentre que en relació al mes de gener anterior, augmenten des dels 19 als 29 anys, mentre que a partir dels 30 anys els nombre de contractes disminueix.

**Quadre 4.19 Contractació laboral per intervals d'edat
Febrer de 2002**

	feb-01	ene-02	feb-02	Variació mensual	Variació anual	% variació mensual	% variació anual
Fins a 19	1,122	1,088	1,165	77	43	7.08%	3.83%
Majors de 19 i fins a 24	2,521	2,795	2,874	79	353	2.83%	14.00%
De 25 i fins a 29	1,895	2,464	2,485	21	590	0.85%	31.13%
De 30 i fins a 44	2,506	3,619	3,466	-153	960	-4.23%	38.31%
A partir de 45	899	1,361	1,359	-2	460	-0.15%	51.17%
TOTAL	8,943	11,327	11,349	22	2,406	0.19%	26.90%

Font: Departament de Treball de la Generalitat de Catalunya i elaboració pròpia

La contractació laboral per durada del contracte

Els contractes amb una durada des de 3 fins a 6 mesos han estat els més utilitzats durant el mes de febrer, amb el 18,15% del total, seguit del contractes amb una durada de 6 a 12 mesos amb el 13,10% del total.

Pel que fa a la contractació indefinida, han estat 1.879 contractes, que representen gairebé el 17% del total amb un augment en relació a l'any passat de gairebé del 33%.

**Quadre 4.20 Contractació laboral per durada del contracte
Febrer de 2002**

	feb-01	ene-02	feb-02	Variació mensual	Variació anual	% variació mensual	% variació anual
Fins a 1 mes	1,182	1,079	955	-124	-227	-11.49%	-19.20%
Més d' 1 mes i fins a 3 mesos	1,719	1,298	1,207	-91	-512	-7.01%	-29.78%
Més de 3 i fins a 6 mesos	1,525	1,811	2,060	249	535	13.75%	35.08%
Més de 6 i fins a 12 mesos	267	1,595	1,487	-108	1,220	-6.77%	456.93%
Més de 12 i fins a 18 mesos	17	189	182	-7	165	-3.70%	970.59%
Més de 18 i fins a 24 mesos	0	3	6	3	6	100.00%	n/a
Més de 24 mesos	3	4	6	2	3	50.00%	100.00%
Indeterminat	2,817	3,506	3,567	61	750	1.74%	26.62%
Indefinit	1,413	1,842	1,879	37	466	2.01%	32.98%
Total	8,943	11,327	11,349	22	2,406	0.19%	26.90%

Font: Departament de Treball de la Generalitat de Catalunya i elaboració pròpia

5. Evolució de l'ocupació a la demarcació de Terrassa l'any 2001

En el present informe s'analitza l'evolució del volum d'ocupació de les empreses localitzades a la demarcació de la Cambra de Comerç de Terrassa. Les dades que conté corresponen a les empreses amb treballadors afiliats a la seguretat social i no inclou aquelles empreses o treballadors autònoms, sense cap treballador contractat.

Les dades corresponen a la situació durant l'últim trimestre de l'any 2001 i es comparen amb les dades d'anys anteriors que consten en aquesta Cambra de Comerç, corresponents sempre a l'últim trimestre de cada any.

**Quadre 5.1 Evolució del nombre d'empreses inscrites a la Seguretat Social
Anys 1997 a 2001**

EMPRESES	1997	1998	1999	2000	2001
INDÚSTRIA I CONSTRUCCIÓ	4.078	4.176	4.304	4.427	4.472
SECTOR SERVEIS	6.737	7.018	7.085	7.401	7.649
TOTAL	10.815	11.194	11.389	11.828	12.121

Font: Departament de Treball de la Generalitat de Catalunya i elaboració pròpia

**Quadre 5.2 Evolució del nombre de treballadors assalariats
Anys 1997 a 2001**

TREBALLADORS	1997	1998	1999	2000	2001
INDÚSTRIA I CONSTRUCCIÓ	47.478	50.954	52.713	54.580	56.285
SECTOR SERVEIS	44.024	47.620	58.679	65.241	67.398
TOTAL	91.502	98.574	111.392	119.821	123.683

Font: Departament de Treball de la Generalitat de Catalunya i elaboració pròpia

Evolució de la indústria i la construcció

Evolució del nombre d'empreses

L'últim trimestre de l'any 2001 el nombre d'empreses amb treballadors contractats corresponents als sectors de la indústria i la construcció era de 4.472, amb un augment en relació a l'any anterior de l' 1,02%. Aquest increment ha estat menor a l'enregistrat durant l'any 2000 que va ser del 2,86%.

Els sectors més importants pel que fa al nombre d'empreses amb treballadors són el sector de la construcció, el sector del metall i el sector tèxtil. Pel que fa al primer sector esmentat, hi havia en l'últim trimestre de l'any 1.724 empreses que representen el 38,55% del total. En el sector del metall eren 1.022 empreses que representen el 22,85% del total i, en el sector tèxtil hi havia 447 empreses que representen el 10% del total.

L'evolució del nombre d'empreses per sectors ha estat diversa. Així, en el sector de la construcció el nombre d'empreses amb treballadors ha augmentat en un 5,64% en relació a l'any 2000, mentre que el sector metall baixa un 3,13% i el sector tèxtil segueix l'evolució a la baixa, amb un descens del 5,50%.

Quadre 5.3 Evolució del nombre d'empreses inscrites a la Seguretat Social dels sectors de la indústria i construcció Anys 1997 a 2001

SECTORS	1997	1998	1999	2000	2001
Alimentació	198	178	171	165	164
Confecció	188	201	187	172	178
Construcció	1.215	1.356	1.479	1.632	1.724
Energia i aigua	15	15	17	18	17
Extractives	8	7	7	6	8
Fusta i suro	100	105	106	97	99
Material construcció	75	74	81	82	78
Metall	1.093	1.069	1.056	1.055	1.022
Mobles i manufactureres	210	216	222	226	227
Paper i arts gràfiques.	225	221	220	227	229
Pell i calçat	7	5	7	8	7
Plastic	109	110	115	106	108
Química	146	143	148	150	156
Reciclatge	7	8	8	10	8
Textil	482	468	480	473	447
Total	4.078	4.176	4.304	4.427	4.472

Font: Departament de Treball de la Generalitat de Catalunya i elaboració pròpia

Quadre 5.4 Importància relativa del nombre d'empreses inscrites a la Seguretat Social dels sectors de la indústria i la construcció Anys 1997 a 2000

SECTORS	1997	1998	1999	2000	2001
Alimentació	4,86%	4,26%	3,97%	3,73%	3,67%
Confecció	4,61%	4,81%	4,34%	3,89%	3,98%
Construcció	29,79%	32,47%	34,36%	36,86%	38,55%
Energia i aigua	0,37%	0,36%	0,39%	0,41%	0,38%
Extractives	0,20%	0,17%	0,16%	0,14%	0,18%
Fusta i suro	2,45%	2,51%	2,46%	2,19%	2,21%
Material construcció	1,84%	1,77%	1,88%	1,85%	1,74%
Metall	26,80%	25,60%	24,54%	23,83%	22,85%
Mobles i manufactureres	5,15%	5,17%	5,16%	5,11%	5,08%
Paper i arts gràfiques.	5,52%	5,29%	5,11%	5,13%	5,12%
Pell i calçat	0,17%	0,12%	0,16%	0,18%	0,16%
Plastic	2,67%	2,63%	2,67%	2,39%	2,42%
Química	3,58%	3,42%	3,44%	3,39%	3,49%
Reciclatge	0,17%	0,19%	0,19%	0,23%	0,18%
Textil	11,82%	11,21%	11,15%	10,68%	10,00%
Total	100,00%	100,00%	100,00%	100,00%	100,00%

Font: Departament de Treball de la Generalitat de Catalunya i elaboració pròpia

Pel que fa al nombre d'empreses agrupades per nombre de treballadors, el 63,06% del total d'empreses se centren en empreses entre 1 i 5 treballadors i el 32,85% se centren en empreses entre 6 i 50 treballadors. El 98,26% de les empreses de la demarcació tenen entre 1 i 100 treballadors mentre que l' 1,75% tenen més de 100 treballadors assalariats

Quadre 5.5 Nombre d'empreses en els sectors de la indústria i la construcció, per intervals del nombre de treballadors
Any 2001

SECTORS	1-5	6-50	51-100	101-500	501->1000	TOTAL
Alimentació	97	53	7	7	0	164
Confecció	114	57	5	2	0	178
Construcció	1.220	491	12	0	1	1.724
Energia i aigua	9	7	0	1	0	17
Extractives	4	4	0	0	0	8
Fusta i suro	77	19	3	0	0	99
Material construcció	35	40	2	1	0	78
Metall	579	382	29	27	5	1.022
Mobles i manufactureres	163	55	7	2	0	227
Paper i arts gràfiques.	148	75	3	3	0	229
Pell i calçat	6	1	0	0	0	7
Plàstic	51	49	6	2	0	108
Química	71	52	16	16	1	156
Reciclatge	3	5	0	0	0	8
Tèxtil	243	179	15	9	1	447
Total	2.820	1.469	105	70	8	4.472

Font: Departament de Treball de la Generalitat de Catalunya i elaboració pròpia

Evolució del nombre de treballadors assalariats

Durant l'últim trimestre de l'any 2001, les 4.472 empreses dels sectors de la indústria i la construcció agrupen un total de 56.285 treballadors assalariats. Aquest nombre s'ha incrementat en un 3,12% en relació a l'any 2000, increment similar a l'assolit durant l'any anterior, encara que amb un ritme d'augment menor.

Per sectors de la indústria i la construcció, els que agrupen el major nombre de treballadors són el sector metall, la construcció i el sector tèxtil. El sector metall amb 20.487 treballadors, la construcció amb 10.593 i el tèxtil amb 6.662.

Des de l'any 1997 l'evolució del nombre de treballadors ha estat creixent en general, amb diversos sectors en què l'evolució ha estat a la baixa. La proporció de creixement del nombre de treballadors ha estat més elevada que el creixement del nombre d'empreses i, per tant, el nombre de treballadors per empresa ha augmentat lleugerament, passant d' 11,64 l'any 1997 a 12,59 l'any 2001.

Quadre 5.6 Evolució del nombre de treballadors assalariats en els sectors de la indústria i la construcció
Anys 1997 a 2001

SECTORS	1997	1998	1999	2000	2001
Alimentació	2.868	2.868	2.993	2.838	2.575
Confecció	1.665	1.717	1.534	1.466	1.594
Construcció	6.567	7.918	9.209	9.759	10.593
Energia i aigua	207	206	218	273	268
Extractives	97	96	96	77	114
Fusta i suro	588	611	570	571	591
Material construcció	1.352	1.336	1.350	1.344	1.187
Metall	17.806	19.428	19.505	20.345	20.487
Mobles i manufactureres	1.759	1.939	1.707	1.702	1.835
Paper i arts gràfiques.	2.778	2.734	2.736	2.727	2.623
Pell i calçat	98	96	29	29	23
Plàstic	1.282	1.706	2.037	2.026	1.867
Química	4.360	4.166	5.857	4.143	5.755
Reciclatge	40	90	97	112	111
Tèxtil	6.011	6.043	6.775	7.168	6.662
Total	47.478	50.954	52.713	54.580	56.285

Font: Departament de Treball de la Generalitat de Catalunya i elaboració pròpia

Quadre 5.7 Importància relativa del nombre de treballadors assalariats en els sectors de la indústria i la construcció Anys 1997 a 2001

SECTORS	1997	1998	1999	2000	2001
Alimentació	6,04%	5,63%	5,68%	5,20%	4,57%
Confecció	3,51%	3,37%	2,91%	2,69%	2,83%
Construcció	13,83%	15,54%	17,47%	17,88%	18,82%
Energia i aigua	0,44%	0,40%	0,41%	0,50%	0,48%
Extractives	0,20%	0,19%	0,18%	0,14%	0,20%
Fusta i suro	1,24%	1,20%	1,08%	1,05%	1,05%
Material construcció	2,85%	2,62%	2,56%	2,46%	2,11%
Metall	37,50%	38,13%	37,00%	37,28%	36,40%
Mobles i manufactureres	3,70%	3,81%	3,24%	3,12%	3,26%
Paper i arts gràfiques.	5,85%	5,37%	5,19%	5,00%	4,66%
Pell i calçat	0,21%	0,19%	0,06%	0,05%	0,04%
Plàstic	2,70%	3,35%	3,86%	3,71%	3,32%
Química	9,18%	8,18%	7,32%	7,59%	10,22%
Reciclatge	0,08%	0,18%	0,18%	0,21%	0,20%
Tèxtil	12,66%	11,86%	12,85%	13,13%	11,84%
Total	100,00%	100,00%	100,00%	100,00%	100,00%

Font: Departament de Treball de la Generalitat de Catalunya i elaboració pròpia

Pel que fa a la distribució del nombre de treballadors segons la dimensió de les empreses, el 63,80% dels treballadors inscrits a la Seguretat Social, treballen en empreses de fins a 100 treballadors, concentrant-se en els sectors de la construcció, metall i tèxtil. Tal i com s'observa en el quadre 5.9, les empreses fins a 5 treballadors tenen una mitjana de 2,14 persones assalariades, les empreses entre 6 i 50 en tenen 15,31, les que tenen entre 51 i 100 treballadors tenen una mitjana de 70,16, les empreses entre 101 i 500 en tenen 181,06 de mitjana i, per últim, les empreses entre 501 i amb més de 1000 treballadors ocupen a 962,88 persones de mitjana.

Quadre 5.8 Nombre de treballadors en els sectors de la indústria i construcció, per grandària de les empreses segons el nombre de treballadors Any 2001

SECTORS	1-5	6-50	51-100	101-500	501->1000	TOTAL
Alimentació	220	883	528	944	0	2.575
Confecció	242	788	332	232	0	1.594
Construcció	2.618	6.676	790	0	509	10.593
Energia i aigua	26	132	0	110	0	268
Extractives	8	106	0	0	0	114
Fusta i suro	144	263	184	0	0	591
Material construcció	77	811	135	164	0	1.187
Metall	1.276	5.576	1.974	5.566	6.095	20.487
Mobles i manufactureres	305	717	505	308	0	1.835
Paper i arts gràfiques.	319	1.275	241	788	0	2.623
Pell i calçat	11	12	0	0	0	23
Plàstic	116	865	440	446	0	1.867
Química	137	1.045	1.095	2.891	587	5.755
Reciclatge	7	104	0	0	0	111
Tèxtil	542	3.240	1.143	1.225	512	6.662
Total	6.048	22.493	7.367	12.674	7.703	56.285

Font: Departament de Treball de la Generalitat de Catalunya i elaboració pròpia

**Quadre 5.9 Mitjana de treballadors per sector, segons la grandària de les empreses
Any 2002**

SECTORS	1-5	6-50	51-100	101-500	501->1000	TOTAL
Alimentació	2,27	16,66	75,43	134,86	n/a	15,70
Confecció	2,12	13,82	66,40	116,00	n/a	8,96
Construcció	2,15	13,60	65,83	n/a	509,00	6,14
Energia i aigua	2,89	18,86	n/a	110,00	n/a	15,76
Extractives	2,00	26,50	n/a	n/a	n/a	14,25
Fusta i suro	1,87	13,84	61,33	n/a	n/a	5,97
Material construcció	2,20	20,28	67,50	164,00	n/a	15,22
Metall	2,20	14,60	68,07	206,15	1.219,00	20,05
Mobles i manufactureres	1,87	13,04	72,14	154,00	n/a	8,08
Paper i arts gràfiques.	2,16	17,00	80,33	262,67	n/a	11,45
Pell i calçat	1,83	12,00	n/a	n/a	n/a	3,29
Plàstic	2,27	17,65	73,33	223,00	n/a	17,29
Química	1,93	20,10	68,44	180,69	587,00	36,89
Reciclatge	2,33	20,80	n/a	n/a	n/a	13,88
Tèxtil	2,23	18,10	76,20	136,11	512,00	14,90
Total	2,14	15,31	70,16	181,06	962,88	12,59

Font: Departament de Treball de la Generalitat de Catalunya i elaboració pròpia

**Quadre 5.10 Evolució de la grandària de les empreses. Mitjana de treballadors.
Anys 1997 a 2001**

SECTORS	1997	1998	1999	2000	2001
Alimentació	14,48	16,11	17,50	17,20	15,70
Confecció	8,86	8,54	8,20	8,52	8,96
Construcció	5,40	5,84	6,23	5,98	6,14
Energia i aigua	13,80	13,73	12,82	15,17	15,76
Extractives	12,13	13,71	13,71	12,83	14,25
Fusta i suro	5,88	5,82	5,38	5,89	5,97
Material construcció	18,03	18,05	16,67	16,39	15,22
Metall	16,29	18,17	18,47	19,28	20,05
Mobles i manufactureres	8,38	8,98	7,69	7,53	8,08
Paper i arts gràfiques.	12,35	12,37	12,44	12,01	11,45
Pell i calçat	14,00	19,20	4,14	3,63	3,29
Plàstic	11,76	15,51	17,71	19,11	17,29
Química	29,86	29,13	26,06	27,62	36,89
Reciclatge	5,71	11,25	12,13	11,20	13,88
Tèxtil	12,47	12,91	14,11	15,15	14,90
Total	11,64	12,20	12,25	12,33	12,59

Font: Departament de Treball de la Generalitat de Catalunya i elaboració pròpia

Evolució dels serveis

Evolució del nombre d'empreses

En l'últim trimestre de l'any 2001 el nombre d'empreses del sector serveis amb treballadors contractats era de 7.649, amb un augment en relació a l'any 2000 del 3,35%, degut principalment a l'augment del nombre d'empreses del subsector serveis a empreses i del subsector transports i comunicacions.

Dins del sector serveis, l'activitat comercial agrupa 2.934 empreses, 1.882 de les quals pertanyen al sector de comerç al detall i reparacions i, la resta, 1.052 pertanyen al comerç al major. Les empreses de serveis empresarials han estat 1.082 durant l'últim trimestres de l'any 2001 mentre que les empreses d'altres serveis han estat 1.445.

Quadre 5.11 Evolució del nombre d'empreses inscrites a la Seguretat Social del sector serveis Anys 1997 a 2001

SECTORS	1997	1998	1999	2000	2001
Activitats immobiliaries	300	365	459	518	570
Altres serveis	1.326	1.392	1.339	1.372	1.445
Comerç detall i reparacions	1.798	1.849	1.822	1.859	1.882
Comerç major	967	962	991	1.025	1.052
Hostaleria	718	740	677	709	672
Inst. Financeres i assegurances	111	105	113	115	117
Serveis a empreses	807	875	921	1.015	1.082
Transports i comunicacions	374	381	388	405	436
Venda, reparacions de vehicles i carb.	336	349	375	383	393
Total	6.737	7.018	7.085	7.401	7.649

Font: Departament de Treball de la Generalitat de Catalunya i elaboració pròpia

Quadre 5.12 Importància relativa del nombre d'empreses inscrites a la Seguretat Social dels serveis Anys 1997 a 2001

SECTORS	1997	1998	1999	2000	2001
Activitats immobiliaries	4,45%	5,20%	6,48%	7,00%	7,45%
Altres serveis	19,68%	19,83%	18,90%	18,54%	18,89%
Comerç detall i reparacions	26,69%	26,35%	25,72%	25,12%	24,60%
Comerç major	14,35%	13,71%	13,99%	13,85%	13,75%
Hostaleria	10,66%	10,54%	9,56%	9,58%	8,79%
Inst. Financeres i assegurances	1,65%	1,50%	1,59%	1,55%	1,53%
Serveis a empreses	11,98%	12,47%	13,00%	13,71%	14,15%
Transports i comunicacions	5,55%	5,43%	5,48%	5,47%	5,70%
Venda, reparacions de vehicles i carb.	4,99%	4,97%	5,29%	5,17%	5,14%
Total	100,00%	100,00%	100,00%	100,00%	100,00%

Font: Departament de Treball de la Generalitat de Catalunya i elaboració pròpia

Pel que fa al nombre d'empreses segons el nombre de treballadors, el 77,34% del total tenen entre 1 i 5 treballadors mentre que el 20,70% tenen entre 6 i 50 treballadors. El 99,14% de les empreses del sector serveis agrupen fins a 100 treballadors, principalment en els sectors d'activitats comercials i de serveis a empreses i altres serveis.

Quadre 5.13 Nombre d'empreses en el sector serveis, per intervals del nombre de treballadors Any 2001

SECTORS	1-5	6-50	51-100	101-500	501->1000	TOTAL
Activitats immobiliaries	509	60	1	0	0	570
Altres serveis	1.036	367	26	12	4	1.445
Comerç detall i reparacions	1.591	271	7	8	5	1.882
Comerç major	710	326	11	4	1	1.052
Hostaleria	549	115	8	0	0	672
Inst. Financeres i assegurances	101	13	1	1	1	117
Serveis a empreses	775	258	21	25	3	1.082
Transports i comunicacions	328	100	6	2	0	436
Venda, reparacions de vehicles i carb.	317	73	3	0	0	393
Total	5.916	1.583	84	52	14	7.649

Font: Departament de Treball de la Generalitat de Catalunya i elaboració pròpia

Evolució del nombre de treballadors

Durant l'últim trimestre de l'any 2001, les 7.649 empreses del sector serveis han donat feina a 67.398 treballadors assalariats. En relació a l'any 2000 el nombre de treballadors assalariats s'ha incrementat en un 3,31%, indicador que mostra un refredament en l'evolució del nombre de treballadors ja que, en anys anteriors els augment havien arribat al 23%

Per subsectors, les activitats d'altres serveis, comerç al detall i reparacions, comerç al major i serveis a empreses són els que agrupen el major nombre de treballadors assalariats i, pel que fa a les variacions amb l'any anterior, han estat les institucions financeres i assegurances les que han tingut el comportament més negatiu, amb un descens de gairebé el 20% en el nombre de treballadors assalariats.

En general, l'evolució del nombre de treballadors de les empreses de serveis ha estat creixent durant els últims anys i l'augment del nombre de treballadors ha estat proporcionalment superior a l'augment del nombre d'empreses i, per tant, el rati de treballadors per empresa augmenta passant de 6,53 l'any 1997 a 8,81 l'any 2001.

**Quadre 5.14 Evolució del nombre de treballadors assalariats en el sector serveis
Anys 1997 a 2001**

SECTORS	1997	1998	1999	2000	2001
Activitats immobiliàries	877	1.086	1.363	1.479	1.569
Altres serveis	15.197	16.065	19.241	16.201	17.119
Comerç detall i reparacions	7.226	7.447	9.913	14.421	14.313
Comerç major	5.803	6.019	6.951	7.497	8.074
Hostaleria	2.541	2.792	2.883	2.896	3.079
Inst. Financeres i assegurances	1.899	1.873	1.983	2.138	1.717
Serveis a empreses	7.003	8.583	12.011	15.936	16.780
Transports i comunicacions	2.024	2.195	2.506	2.759	2.779
Venda, reparacions de vehicles i carb.	1.454	1.560	1.828	1.914	1.968
Total	44.024	47.620	58.679	65.241	67.398

Font: Departament de Treball de la Generalitat de Catalunya i elaboració pròpia

**Quadre 5.15 Importància relativa del nombre de treballadors assalariats
en el sector serveis
Anys 1997 a 2001**

SECTORS	1997	1998	1999	2000	2001
Activitats immobiliàries	1,99%	2,28%	2,32%	2,27%	2,33%
Altres serveis	34,52%	33,74%	32,79%	24,83%	25,40%
Comerç detall i reparacions	16,41%	15,64%	16,89%	22,10%	21,24%
Comerç major	13,18%	12,64%	11,85%	11,49%	11,98%
Hostaleria	5,77%	5,86%	4,91%	4,44%	4,57%
Inst. Financeres i assegurances	4,31%	3,93%	3,38%	3,28%	2,55%
Serveis a empreses	15,91%	18,02%	20,47%	24,43%	24,90%
Transports i comunicacions	4,60%	4,61%	4,27%	4,23%	4,12%
Venda, reparacions de vehicles i carb.	3,30%	3,28%	3,12%	2,93%	2,92%
Total	100,00%	100,00%	100,00%	100,00%	100,00%

Font: Departament de Treball de la Generalitat de Catalunya i elaboració pròpia

Pel que fa a la distribució del nombre de treballadors segons la dimensió de les empreses, el 59,86% dels treballadors assalariats ho fa en empreses fins a 100 treballadors en les activitats d'altres serveis, comerç, hostaleria i serveis a empreses.

Quadre 5.16 Nombre de treballadors en els sector serveis, per grandària de les empreses segons el nombre de treballadors.

Any 2001

SECTORS	1-5	6-50	51-100	101-500	501->1000	TOTAL
Activitats immobiliàries	817	661	91	0	0	1.569
Altres serveis	1.966	6.069	1.824	2.565	4.695	17.119
Comerç detall i reparacions	3.063	3.627	523	1.559	5.541	14.313
Comerç major	1.594	4.464	685	627	704	8.074
Hostaleria	1.162	1.313	604	0	0	3.079
Inst. Financeres i assegurances	184	224	52	259	998	1.717
Serveis a empreses	1.529	3.935	1.515	5.250	4.551	16.780
Transports i comunicacions	666	1.418	390	305	0	2.779
Venda, reparacions de vehicles i carb.	601	1.129	238	0	0	1.968
Total	11.582	22.840	5.922	10.565	16.489	67.398

Font: Departament de Treball de la Generalitat de Catalunya i elaboració pròpia

Quadre 5.17 Mitjana de treballadors per sector, segons la grandària de les empreses

Any 2000

SECTORS	1-5	6-50	51-100	101-500	501->1000	TOTAL
Activitats immobiliàries	1,61	11,02	91,00	n/a	n/a	2,75
Altres serveis	1,90	16,54	70,15	213,75	1.173,75	11,85
Comerç detall i reparacions	1,93	13,38	74,71	194,88	1.108,20	7,61
Comerç major	2,25	13,69	62,27	156,75	704,00	7,67
Hostaleria	2,12	11,42	75,50	n/a	n/a	4,58
Inst. Financeres i assegurances	1,82	17,23	52,00	259,00	998,00	14,68
Serveis a empreses	1,97	15,25	72,14	210,00	1.517,00	15,51
Transports i comunicacions	2,03	14,18	65,00	152,50	n/a	6,37
Venda, reparacions de vehicles i carb.	1,90	15,47	79,33	n/a	n/a	5,01
Total	1,96	14,43	70,50	203,17	1.177,79	8,81

Font: Departament de Treball de la Generalitat de Catalunya i elaboració pròpia

Quadre 5.18 Evolució de la grandària de les empreses. Mitjana de treballadors

Anys 1997 a 2000

SECTORS	1997	1998	1999	2000	2001
Activitats immobiliàries	2,92	2,98	2,97	2,86	2,75
Altres serveis	11,46	11,54	14,37	11,81	11,85
Comerç detall i reparacions	4,02	4,03	5,44	7,76	7,61
Comerç major	6,00	6,26	7,01	7,31	7,67
Hostaleria	3,54	3,77	4,26	4,08	4,58
Inst. Financeres i assegurances	17,11	17,84	17,55	18,59	14,68
Serveis a empreses	8,68	9,81	13,04	15,70	15,51
Transports i comunicacions	5,41	5,76	6,46	6,81	6,37
Venda, reparacions de vehicles i carb.	4,33	4,47	4,87	5,00	5,01
Total	6,53	6,79	8,28	8,82	8,81

Font: Departament de Treball de la Generalitat de Catalunya i elaboració pròpia

Els treballadors autònoms durant l'any 2001

Les xifres analitzades als apartats anteriors corresponen a les empreses amb treballadors contractats i al nombre de treballadors que aquestes empreses tenen afiliats a la Seguretat Social. No inclou, per tant, les empreses sense treballadors, sigui quina sigui la seva forma jurídica.

En els quadres següents mostrem el nombre de treballadors autònoms. Les xifres que es mostren no es poden afegir al nombre d'empreses dels quadres anteriors, ja que el nombre de treballadors autònoms que es presenten no distingeix si té o no treballadors contractats. En el cas de que els tingués, estarien inclosos en els dos quadres i en cas de sumar el nombre d'empreses segons els quadres anteriors i el nombre d'autònoms segons els quadres següents, es duplicarien aquells empresaris autònoms amb treballadors contractats.

**Quadre 5.19 Nombre de treballadors autònoms
Any 2001**

AUTÒNOMS	2001
INDÚSTRIA	3.892
CONSTRUCCIÓ	4.055
SECTOR SERVEIS	16.850
TOTAL	24.797

Font: Departament de Treball de la Generalitat de Catalunya

**Quadre 5.20 Treballadors autònoms per sectors de la indústria
Any 2001**

INDÚSTRIA I CONSTRUCCIÓ	2001
ALIMENTACIÓ	280
CONFECCIÓ	319
ENERGIA I AIGUA	5
EXTRACTIVES	13
FUSTA I SURO	268
MATERIAL DE CONSTRUCCIÓ	95
METALL	1.329
MOBLES I MANUFACTURERES	342
PAPER I ARTS GRÀFIQUES	390
PELL I CALÇAT	12
PLÀSTIC	102
QUÍMICA	96
RECICLATGE	8
REFINAMENT PETROLI	2
TÈXTIL	631
CONSTRUCCIÓ	4.055
TOTAL	7.947

Font: Departament de Treball de la Generalitat de Catalunya

**Quadre 5.21 Treballadors autònoms per sectors dels serveis
Any 2001**

SERVEIS	2001
ACTIVITATS IMMOBILIÀRIES	513
ALTRES SERVEIS	2.708
COMERÇ AL DETALL I REPARACIONS	5.201
COMERÇ AL MAJOR	1.520
HOSTALERIA	1.856
INSTITUCIONS FINANCERES I ASSEGURANCES	307
SERVEIS A EMPRESES	2.111
TRANSPORTS I COMUNICACIONS	1.936
VENDA I REPARACIONS VEHICLES I CARBURANT	698
TOTAL	16.850

Font: Departament de Treball de la Generalitat de Catalunya

**Quadre 5.22 Treballadors autònoms per sectors i per poblacions de la demarcació de
Terrassa
Any 2001**

POBLACIÓ	INDUSTRIA	CONSTRUCCIÓ	SERVEIS	TOTAL
Castellbisbal	80	97	421	598
Gallifa	6	1	8	15
Matadepera	194	56	643	893
Olesa de Montserrat	122	287	792	1.201
Rellinars	5	11	21	37
Rubí	539	720	2.450	3.709
Sant Cugat del Vallès	558	511	4.004	5.073
Sant Llorenç Savall	73	23	83	179
Terrassa	2.194	2.171	7.923	12.288
Ullastrell	14	19	73	106
Vacarisses	33	52	121	206
Viladecavalls	74	107	311	492
TOTAL	3.892	4.055	16.850	24.797

Font: Departament de Treball de la Generalitat de Catalunya

Conjuntura Econòmica
de la demarcació de Terrassa

Febrer 2002

Núm. 40

1.- Conjuntura del comerç al detall.
Novembre i desembre de 2001.

2.- Conjuntura industrial per als mesos
de novembre i desembre de 2001



La Cambra

Cambra Oficial de Comerç i
Indústria de Terrassa

La informació que conté aquest butlletí, a excepció de l'apartat d'estadístiques, fa referència a l'àmbit geogràfic de la demarcació de la Cambra Oficial de Comerç i Indústria de Terrassa el qual correspon als municipis de Castellbisbal, Gallifa, Matadepera, Olesa de Montserrat, Rellinars, Rubí, Sant Cugat del Vallés, Sant Llorenç Savall, Terrassa, Ullastrell, Vacarisses i Viladecavalls.

Nota metodologia:

Els resultats de conjuntura industrial i comercial són fruits de les enquestes de conjuntura industrial i del comerç al detall que les Cambres de Comerç de Catalunya elaboren cada dos mesos, treballats, però, en l'àmbit de la demarcació de la Cambra de Comerç de Terrassa.

Aquests resultats han estat obtinguts a partir d'una mostra d'empreses escollida entre el sector industrial i un altra entre el sector del comerç al detall, que han donat resposta a un qüestionari de caràcter bàsicament qualitatiu.

Es pot realitzar una validació d'ambdues mostres mitjançant eines estadístiques que permetin establir una fiabilitat de l'estudi i un marge de confiança per a un mostreig de proporcions i univers finit.

Marge d'error per a la mostra d'empreses del sector industrial és de +/-4% si considerem el nombre d'empreses i de +/-1,4% si considerem el nombre de treballadors, amb una seguretat del 95,5% de probabilitat, suposant que $p=q=50\%$.

Marge d'error per a la mostra d'empreses del sector del comerç al detall és de +/-12%, amb una seguretat del 95,5% de probabilitat, suposant que $p=q=50\%$.

