Conjuntura Econòmica de la demarcació de Terrassa

3^{er} trimestre de 2003

Núm. 49

1.- Conjuntura del comerç al detall per al tercer trimestre de 2003	3
2.- Conjuntura industrial per al tercer trimestre de 2003	7
3.- L'evolució de l'atur a la demarcació de Terrassa durant els mesos d' agost, setembre i octubre de 2003	17
4.- La contractació laboral a la demarcació de terrassa en els mesos d' agost, setembre i octubre de 2003	35



La Cambra

Cambra Oficial de Comerç i
Indústria de Terrassa

La informació que conté aquest butlletí, a excepció de l'apartat d'estadístiques, fa referència a l'àmbit geogràfic de la demarcació de la Cambra Oficial de Comerç i Indústria de Terrassa el qual correspon als municipis de Castellbisbal, Gallifa, Matadepera, Olesa de Montserrat, Rellinars, Rubí, Sant Cugat del Vallés, Sant Llorenç Savall, Terrassa, Ullastrell, Vacarisses i Viladecavalls.

Nota metodologia:

Els resultats de conjuntura industrial i comercial són fruits de les enquestes de conjuntura industrial i del comerç al detall que les Cambres de Comerç de Catalunya elaboren cada dos mesos, treballats, però, en l'àmbit de la demarcació de la Cambra de Comerç de Terrassa.

Aquests resultats han estat obtinguts a partir d'una mostra d'empreses escollida entre el sector industrial i un altra entre el sector del comerç al detall, que han donat resposta a un qüestionari de caràcter bàsicament qualitatiu.

Es pot realitzar una validació d'ambdues mostres mitjançant eines estadístiques que permetin establir una fiabilitat de l'estudi i un marge de confiança per a un mostreig de proporcions i univers finit.

Marge d'error per a la mostra d'empreses del sector industrial és de +/-4% si considerem el nombre d'empreses i de +/-1,4% si considerem el nombre de treballadors, amb una seguretat del 95,5% de probabilitat, suposant que $p=q=50\%$.

Marge d'error per a la mostra d'empreses del sector del comerç al detall és de +/-12%, amb una seguretat del 95,5% de probabilitat, suposant que $p=q=50\%$.

1. Conjuntura del comerç al detall per al tercer trimestre de 2003

Dades per al tercer trimestre de 2003

Els resultats de l'enquesta de conjuntura del comerç al detall corresponents al tercer trimestre de 2003 mostren una situació de normalitat sense variacions significatives en el volum d'activitat. Aquests resultats responen a la situació d'estacionalitat que es deriva, donat que el trimestre analitzat coincideix en bona part amb el període estival,

En finalitzar aquest trimestre, el volum d'existències en el magatzem ha estat en general normal o baix per a la majoria d'establiments comercials. Només en el sector on l'activitat ha estat més animada, sector d'equipament personal, ha acabat el període amb un volum important d'existències en el magatzem. Això és indicador de que en aquest sector no s'ha pogut valorar exactament l'efecte esmentat de l'estacionalitat de l'estiu i, tot i millorar, les previsions fetes pel sector havien estat més optimistes.

Gràfic 1.1 Marxa dels negocis durant el trimestre analitzat

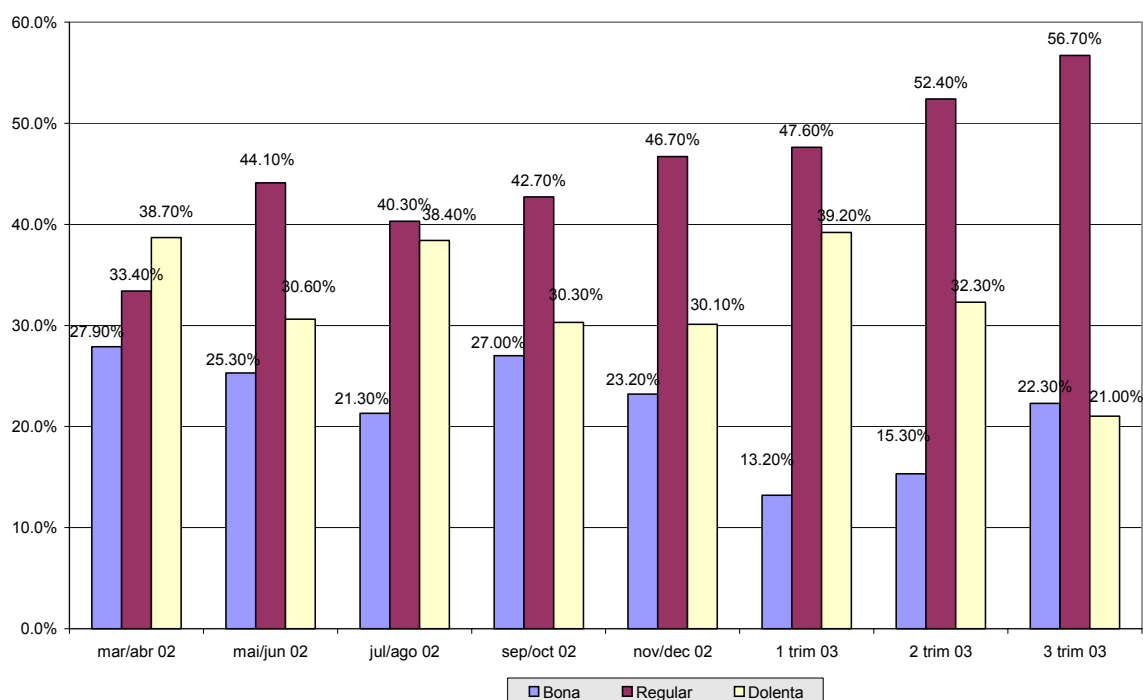

Dades per al tercer trimestre de 2003 en relació al trimestre anterior

Tot i la animació de l'activitat en aquest període analitzat, si ho comparem amb les dades del trimestre anterior s'observa que la xifra de vendes ha augmentat de forma molt lleugera. Només en el sector de venda de vehicles, les vendes han estat clarament superiors durant aquest trimestre en relació al trimestre anterior.

Pel que fa al nivell d'ocupació, es manté pràcticament sense variacions significatives en tots els sectors d'activitat comercial, mentre que el nivell de preus s'han mantingut, en general, augmentant significativament en el sector farmacèutic.

En aquest sentit, les xifres oficials d'evolució mensual de l'IPC han estat del 0,3% per al mes de juny, del 0,6% per al mes d'agost i del -0,2% per al mes de setembre, quedant la inflació anual en el 2,8% en el mes de juliol, el 3,0% en el mes d'agost i del 2,9% en el mes de setembre.

Pel que fa a les inversions realitzades pel sector durant aquest trimestre, han estat molt similars a les realitzades en trimestres anteriors, destacant el sector farmacèutic amb inversions realitzades superiors a altres períodes anteriors.

Gràfic 1.2 Xifra de vendes comparada amb el període anterior

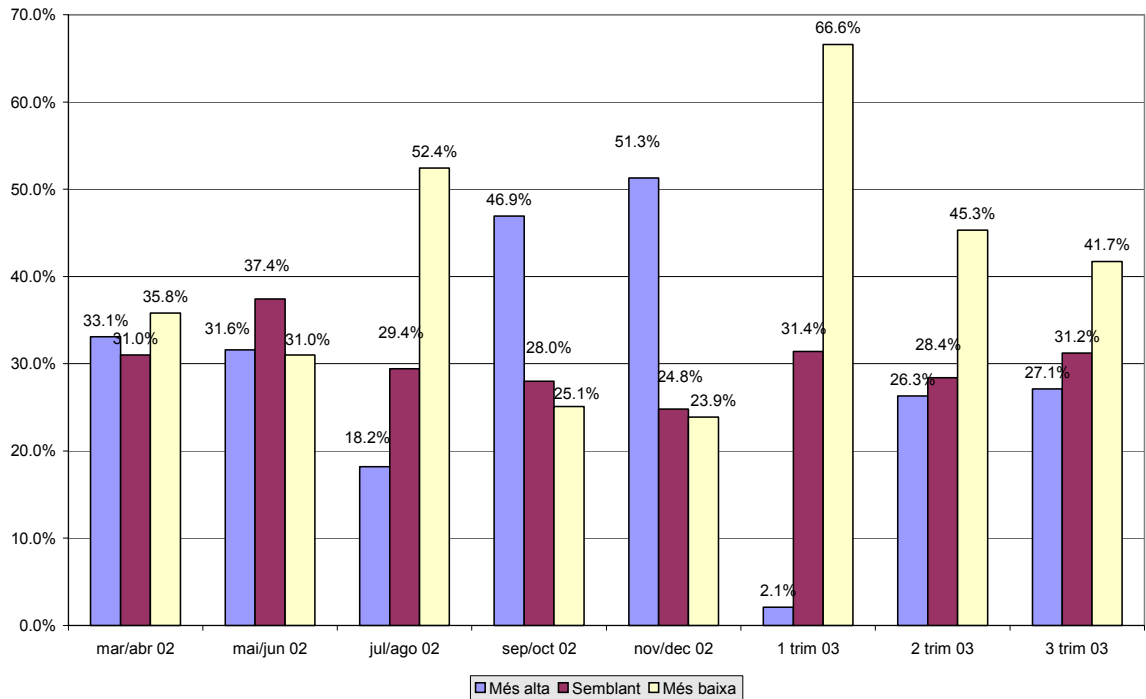

Comparació interanual. Dades corresponents al tercer trimestre de 2003 en relació al segon trimestre de l'any 2002.

La xifra de vendes corresponent al tercer trimestre de 2003 en relació a l'any anterior ha estat molt similar, destacant l'evolució en el sector d'equipament de la llar i les grans superfícies, aquestes amb augments en la xifra de vendes de fins al 4%. Altres sectors, com alimentació, farmàcia i venda de vehicles, han assolit un volum de vendes inferior a l'enregistrat durant l'any anterior, amb descensos al voltant del 10%.

Gràfic 1.3 Xifra de vendes comparada amb el mateix trimestre de l'any anterior

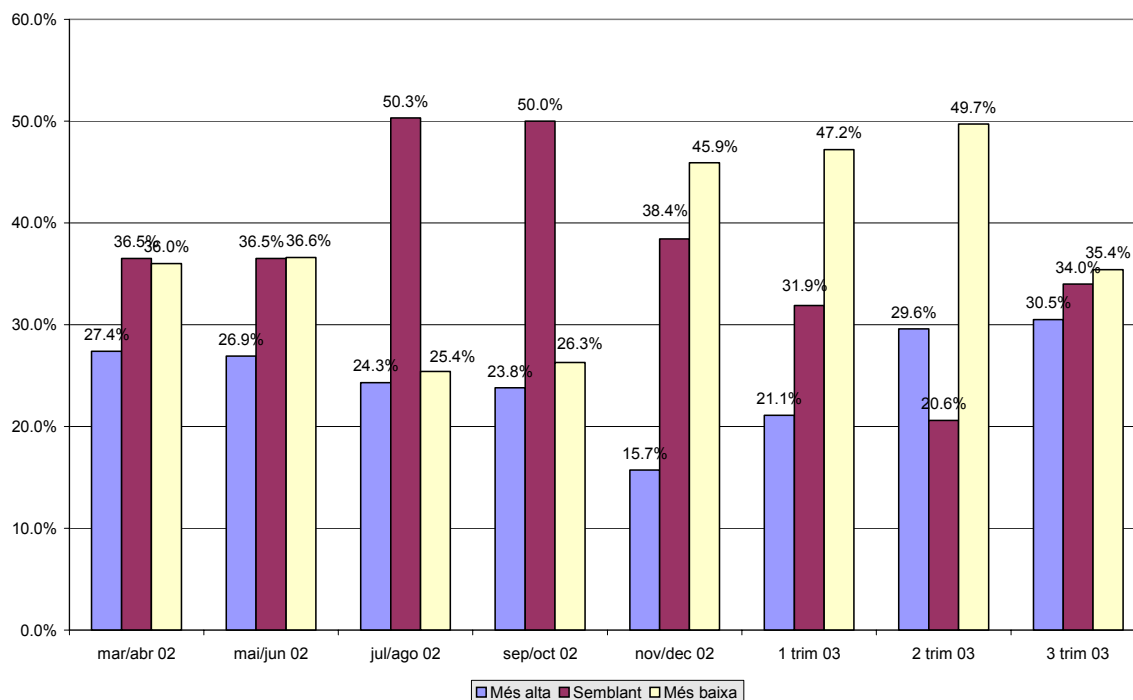

Perspectives per al quart trimestre de 2003

Les previsions per al proper trimestre indiquen que les compres a proveïdors milloraran en previsió de l'augment de l'activitat comercial durant el proper trimestre que entra plenament en la campanya de Nadal. Únicament el sector de venda de vehicles manifesta que les compres a proveïdors poden ser menors, donat que no preveu un augment d'activitat significatiu durant l'últim període de l'any.

Pel que fa a les previsions sobre la xifra de vendes, tots els sectors preveuen augments importants, excepte el sector vehicles, ja comentat. En canvi, el nivell d'ocupació es mantindrà estable, en termes generals i únicament es preveu un augment significatiu en el sector de grans superfícies comercials.

Pel que fa als preus de venda, la tendència general serà a l'augment, tot i que de forma molt lleugera i per a tots els sectors excepte la venda de vehicles i les grans superfícies. Pel que fa a les inversions, durant aquest proper trimestre no s'esperen grans canvis en la tendència seguida fins ara i es mantindran estables.

Factors que limiten la marxa dels negocis

La debilitat de la demanda i l'augment de la competència són els dos factors més assenyalats pels establiments del sector comerç que poden limitar la marxa habitual dels negocis. També tenen importància, tot i que en menor mesura, les dificultats per obtenir finançament, la manca de personal qualificat i la insuficiència del local on es desenvolupa l'activitat.

Factors importants per al bon funcionament de l'activitat comercial

Com a factors que poden afavorir l'activitat comercial, i que han estat valorats per les empreses enquestades, cal assenyalar els següents:

- Existència de zones per a vianants
- La facilitat per accedir i per aparcar el vehicle
- La senyalització de la zona comercial
- La facilitat per a facilitar les operacions de càrrega i descàrrega.

En general, el factor més assenyalat ha estat la facilitat per accedir i aparcar, amb gairebé el 60% de les respostes, seguit per l'existència de zona per a vianants, amb el 27,3%. La facilitat per a la càrrega i descàrrega ha estat assenyalada pel 10,5% dels comerços, mentre que la senyalització no és considerada un factor important i només ha estat assenyalat pel 3,3% dels comerços enquestats, principalment dels sectors d'alimentació i altre comerç especialitzat.

2. Conjuntura industrial per al tercer trimestre de 2003

El conjunt de la indústria

Dades per al tercer trimestre de 2003

Els resultats de l'enquesta de conjuntura industrial per al tercer trimestre d'enguany segueixen mostrant una lleugera tendència de recuperació de l'activitat, amb recuperació de la cartera de comandes, baix nivell d'existències en el magatzem en acabar aquest període i un grau d'ús de la capacitat productiva del 76% de mitjana. Aquest percentatge indica que en cas d'haver d'afrontat nous augments de producció, no seria necessari realitzar noves inversions en equips productius.

Gràfic 2.1 Marxa dels negocis per al conjunt de la indústria

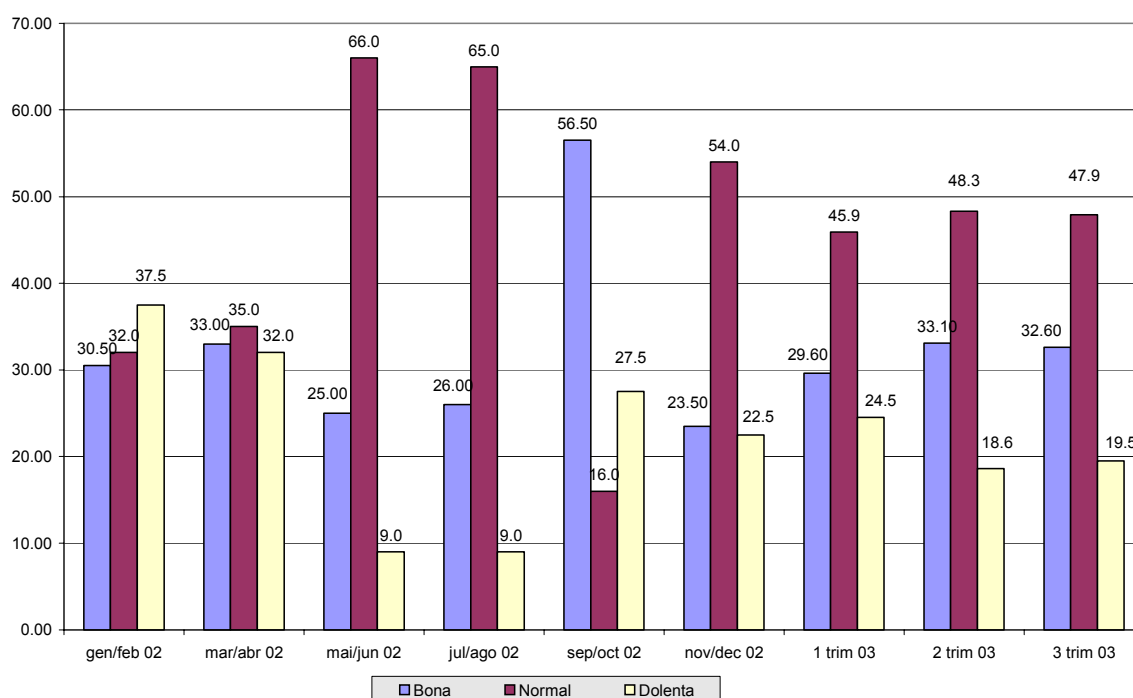

Dades corresponents als trimestre actual en relació al trimestre anterior

En relació al trimestre anterior, el nivell de producció ha baixat lleugerament degut principalment a la baixada de la demanda interna, ja que les exportacions s'han mantingut pràcticament sense variacions significatives. Pel que fa al nivell d'ocupació, ha augmentat lleugerament, mentre que el nivell de preus de venda dels productes industrials han baixat de forma notable.

Pel que fa a les inversions realitzades pel sector industrial, en general han estat similars a les realitzades durant el trimestre anterior, tot i que un percentatge important d'aquestes (22%) ha manifestat haver augmentat el volum d'inversions a l'empresa.

**Quadre 2.1 Resultats de l'enquesta de conjuntura industrial
Tercer trimestre de 2003**

PERÍODE	mar/abr 02	mai/jun 02	jul/ago 02	sep/oct 02	nov/dec 02	1 trim 03	2 trim 03	3 trim 03
Marxa dels negocis durant el trimestre								
Bona	33.00	25.00	26.00	56.50	23.50	29.60	33.10	32.60
Normal	35.00	66.00	65.00	16.00	54.00	45.90	48.30	47.90
Dolenta	32.00	9.00	9.00	27.50	22.50	24.50	18.60	19.50
Ns/Nc								
Saldo	1.00	16.00	17.00	29.00	1.00	5.10	14.50	13.10
Cartera de comandes total								
Alt	25.00	21.00	20.50	57.50	15.50	16.60	16.10	25.40
Normal	34.00	56.00	20.00	17.00	58.00	35.70	59.40	42.70
Baix	41.00	23.00	59.50	25.50	26.50	44.60	23.20	31.80
No tracten amb comandes						3.10	0.00	0.10
Ns/Nc						0.00	1.30	
Saldo	-16.00	-2.00	-39.00	32.00	-11.00	-28.00	-7.10	-6.40
Nivell estoc prod. acabat								
Alt	22.00	28.00	53.00	14.50	32.00	18.30	14.90	11.20
Normal	60.00	52.00	25.00	32.00	20.00	56.10	50.10	67.00
Baix	18.00	20.00	22.00	53.50	48.00	18.00	18.60	14.80
No hi ha existències						7.50	15.10	7.00
Ns/Nc						0.00	1.30	
Saldo	4.00	8.00	31.00	-39.00	-16.00	0.30	-3.70	-3.60
Grau us capacitat productiva								
1-20%	nd	nd	nd	nd	nd	3.80	1.60	0.00
21-40%	nd	nd	nd	nd	nd	11.10	7.20	4.50
41-60%	nd	nd	nd	nd	nd	14.10	7.90	18.60
61-80%	nd	nd	nd	nd	nd	38.80	46.80	34.20
81-100%	nd	nd	nd	nd	nd	26.60	33.20	36.50
Ns/Nc	nd	nd	nd	nd	nd	5.70	3.30	6.20
Mitja	79.30	85.60	81.30	79.80	80.50	69.36	74.57	76.04
Factors que poden limitar l'augment de producció								
Debilitat demanda.	25.00	15.00	37.00	13.00	55.00	76.30	75.70	69.60
Escassetat ma d'obra no qualificada						14.20	1.80	10.80
Escassetat ma d'obra qualificada	4.00	1.00	21.00	24.00	0.00	14.10	8.90	14.00
Insuf. de l' equip productiu.	26.00	17.00	14.00	20.00	17.00	21.40	14.00	16.10
Dificultats de finançament.	0.00	2.00	3.00	1.00	1.00	20.70	16.20	18.80
Augment de la competència (competència importacions fins any 2002)	29.00	18.00	22.00	21.00	23.00	51.70	56.50	42.90
Importacions d'altres països	nd	nd	nd	nd	nd	nd	nd	1.90
Crisi econòmica	nd	nd	nd	nd	nd	nd	nd	2.20
Periode flux	nd	nd	nd	nd	nd	nd	nd	1.50
Competència desleixal	nd	nd	nd	nd	nd	nd	nd	1.90
Cap	nd	nd	nd	nd	nd	nd	nd	3.60
Altres causes	14.00	43.00	1.00	17.00	1.00	5.60	15.00	0.00
Ns/Nc						3.30	1.90	3.70

Nd – Dades no disponibles

Tendència per al proper trimestre

Per al proper trimestre s'espera que la cartera de comandes augmenti significativament, un cop passada l'època estival i es recuperi el nivell d'activitat habitual del sector. Aquest augment de la cartera de comandes s'espera que provingui principalment de la demanda interna, ja que no es preveuen variacions importats en l'activitat exportadora. Com a conseqüència de l'augment de la cartera de comandes, també s'espera que augmenti tant el volum de producció com el volum de vendes.

Pel que fa al nivell d'ocupació, també es preveu que es vegi afectat per l'augment d'activitat i pot pujar lleugerament.

Pel que fa al nivell de preus de venda, poden seguir la tendència a la baixa iniciada durant el present trimestre, mentre que la inversió a la empresa augmentarà notablement.

Factors que limiten l'augment de producció

El factors més importants que poden limitar l'augment de producció assenyalats per les empreses industrials han estat la debilitat de la demanda (69,6%) i l'augment de la competència (42,9%). Altres factors importants també assenyalats han estat la dificultat per obtenir finançament (18,8%), la insuficiència de l'equip productiu (16,10) i la escassetat de ma d'obra, tant qualificada com no qualificada (14% i 10,8%, respectivament).

El mercat elèctric

De les empreses enquestades durant aquest període analitzat, el 75,3% compra l'energia elèctrica en el mercat regulat, segons les tarifes establertes, mentre que el 24,7% ho ha en el mercat lliure.

D'aquests últim grup d'empreses, per al 34,5% ha vist com el preu del kw/hora ha augmentat, per al 26,6% s'ha mantingut estable, mentre que per al 24,6% ha disminuït. Els augments han estat del 5,52% de mitjana, mentre que les disminucions en el preu han estat del 13,33%.

En general, per al 45,8% de les empreses enquestades, el preu de l'energia a Espanya és més alt que a la resta de la Unió Europea mentre que per al 8,5% els preus són similars. Només per a l'1% de les empreses enquestades el preu de l'energia elèctrica és més baix a Espanya que a la resta de la Unió.

La indústria química

Dades per al tercer trimestre de 2003

Pel que fa al sector químic, els resultats de l'enquesta de conjuntura corresponents al tercer trimestre de 2003 mostren resultats positius, en continuïtat amb els resultats obtinguts en anteriors enquestes de conjuntura. En aquest sentit, la cartera de comandes es mostra elevada, amb un nivell baix de producte acabat en el magatzem, un cop finalitzat aquest període analitzat. Això és indicador de que les vendes i el volum de producció ha seguit l'evolució prevista, segons les comandes realitzades.

Pel que fa al grau d'ús de la capacitat productiva, ha estat de gairebé el 70% de mitjana, el que indica que el sector podria fer front a nous augments de la demanda sense necessitat, a priori, d'haver de realitzar noves inversions en equips productius.

Dades corresponents al trimestre actual en relació al trimestre anterior

En relació al trimestre anterior, el nivell de producció ha estat mes baix degut, principalment a l'efecte de l'estacionalitat dels mesos d'estiu. Malgrat aquest factor, el volum de vendes ha estat important, impulsat principalment per la demanda interna, ja que les exportacions han disminuït sensiblement durant aquest període.

Pel que fa al nivell d'ocupació, s'ha mantingut pràcticament estable durant aquest període, mentre que el nivell de preus ha baixat de forma important, seguit la tendència iniciada durant el període anterior.

Pel que fa a les inversions, s'han mantingut estables en el sector, sense variacions significatives.

Gràfic 2.2 Marxa dels negocis de la indústria química.

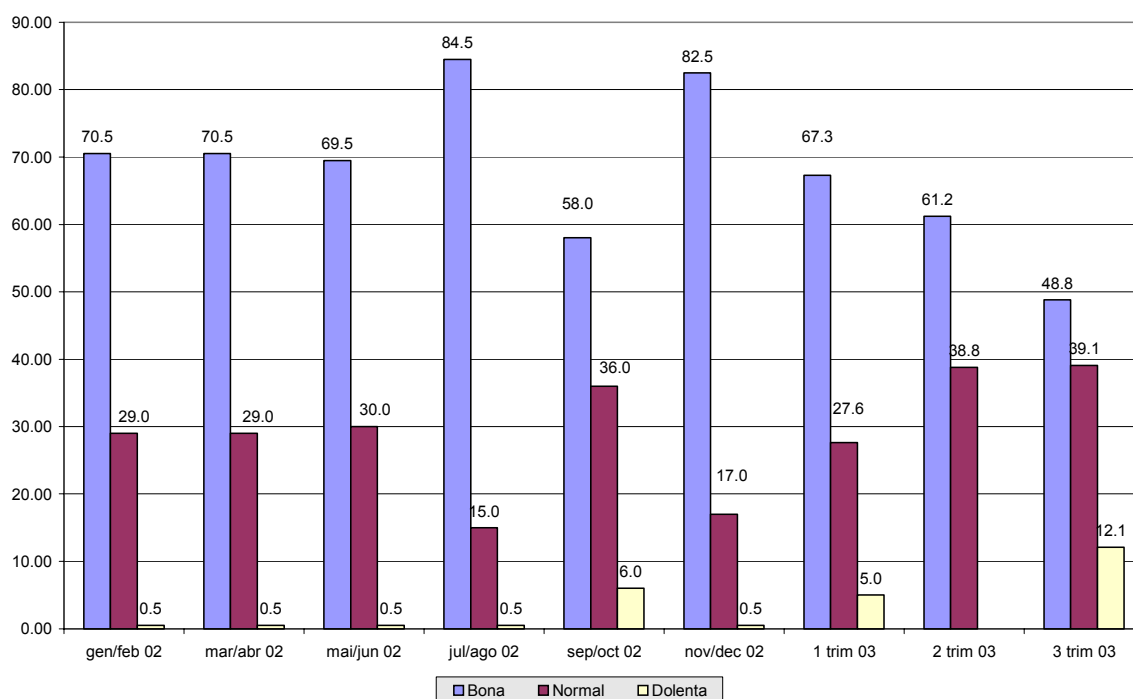

Tendència per al proper trimestre

Per al proper trimestre, les previsions realitzades per les empreses del sector químic mostren un descens de la cartera de comandes que pot afectar tant a la demanda interna com a les exportacions. La producció es mantindrà estabilitzada, segurament per acabar de cobrir comandes encara no subministrades però la xifra de noves vendes es veurà afectada per aquesta baixada de la cartera de comandes i també pot disminuir. El nivell d'ocupació es pot mantenir estable mentre que els preus de venda seguiran baixant.

Factors que limiten l'augment de producció

Per a la indústria química, els factors assenyalats que poden limitar l'augment de la producció ha estat la debilitat de la demanda i l'augment de la competència amb el 87,9% i 36,9% de les respostes. Factors que cal afrontar amb polítiques d'internacionalització per part d'aquestes empreses. Altres factors assenyalats han estat l'escassetat de ma d'obra qualificada (22,6%) i dificultats per obtenir finançament, (28,6).

**Quadre 2.2 Resultats de l'enquesta de conjuntura per a la indústria química
Tercer trimestre de 2003**

PERÍODE	mar/abr 02	mai/jun 02	jul/ago 02	sep/oct 02	nov/dec 02	1 trim 03	2 trim 03	3 trim 03
Marxa dels negocis durant el trimestre								
Bona	70.50	69.50	84.50	58.00	82.50	67.30	61.20	48.8
Normal	29.00	30.00	15.00	36.00	17.00	27.60	38.80	39.1
Dolenta	0.50	0.50	0.50	6.00	0.50	5.00		12.1
Ns/Nc								
Saldo	70.00	69.00	84.00	52.00	82.00	62.30	61.20	36.70
Cartera de comandes total								
Alt	0.00	69.50	67.50	34.50	50.50	23.50	23.80	47.2
Normal	100.00	19.00	32.00	32.00	49.00	54.20	76.20	28.6
Baix	0.00	11.50	0.50	33.50	0.50	22.20		24.2
No tracten amb comandes								
Ns/Nc								
Saldo	0.00	58.00	67.00	1.00	50.00	1.30	23.80	23.00
Nivell estoc prod. acabat								
Alt	17.50	100.00	0.00	9.00	12.50	12.10	16.90	10.5
Normal	82.00	0.00	100.00	87.00	87.00	79.30	64.30	60.9
Baix	0.50	0.00	0.00	4.00	0.50	8.60	12.50	28.6
No hi ha existències							6.30	
Ns/Nc								
Saldo	17.00	100.00	0.00	5.00	12.00	3.50	4.40	-18.10
Grau us capacitat productiva								
1-20%	nd	nd	nd	nd	nd		5.60	
21-40%	nd	nd	nd	nd	nd			12.1
41-60%	nd	nd	nd	nd	nd	5.00	6.30	8.2
61-80%	nd	nd	nd	nd	nd	58.10	65.00	57.1
81-100%	nd	nd	nd	nd	nd	28.30	12.50	22.6
Ns/Nc	nd	nd	nd	nd	nd	8.60	10.60	
Mitja	89.60	85.90	84.60	81.10	85.10	77.43	72.88	69.83
Factors que poden limitar l'augment de producció								
Debilitat demanda.	13.00	17.00	25.00	62.00	46.00	80.40	81.80	87.9
Escassetat ma d'obra no qualificada						3.30		
Escassetat ma d'obra qualificada	13.00	0.00	0.00	0.00	0.00	3.60	11.20	22.6
Insuf. de l' equip productiu.	74.00	72.00	63.00	32.00	48.00	21.40	10.80	6
Dificultats de finançament.	0.00	10.00	10.00	5.00	4.00	9.70	11.20	28.6
Augment de la competència (competència importacions fins any 2002)	0.00	0.00	0.00	0.00	0.00	63.50	70.00	36.9
Importacions d'altres països	nd	nd	nd	nd	nd	nd	nd	
Crisi econòmica	nd	nd	nd	nd	nd	nd	nd	
Periode flux	nd	nd	nd	nd	nd	nd	nd	
Competència desleixal	nd	nd	nd	nd	nd	nd	nd	
Cap	nd	nd	nd	nd	nd	nd	nd	12.1
Altres causes	0.00	0.00	0.00	0.00	0.00		16.20	
Ns/Nc								

Nd – Dades no disponibles

Productes metàl·lics i maquinària

Dades per al tercer trimestre de 2003

Per a les empreses industrials fabricants de productes metàl·lics i maquinària, durant aquest tercer trimestre ha seguit la tendència a la baixa de la cartera de comandes, fenomen que s'ha produït durant els tres trimestres d'enguany de forma continuada i que pot ser indicador de la situació de refredament que travessa el sector actualment. A diferència del que va succeir durant el trimestre anterior, el refredament de l'activitat ha estat previst durant aquest trimestre i el volum d'existències en el magatzem ha estat normal o baix per a totes les empreses del sector.

Gràfic 2.3 Marxa dels negocis per a la indústria de productes metàl·lics i maquinària

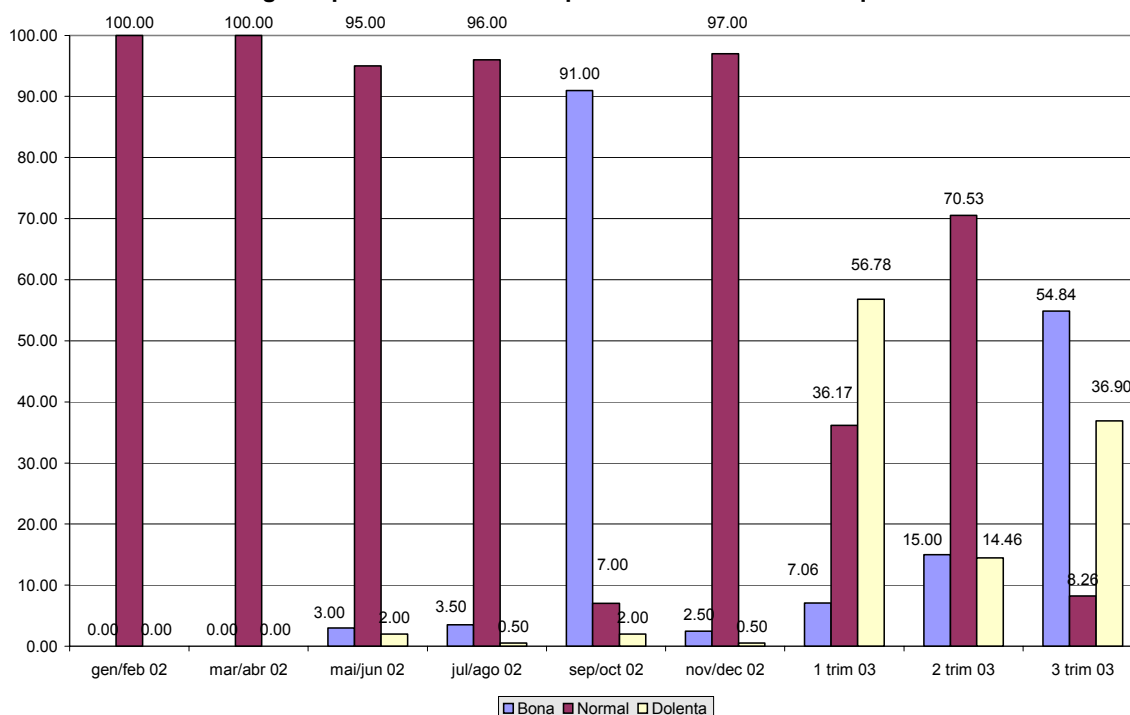

Dades corresponents al trimestre actual en relació al trimestre anterior

Pel que fa a l'evolució de les dades en relació al trimestre anterior, s'ha seguit un ritme de producció normal per al període, però amb un volum de vendes inferior, tan per que fa a les vendes nacionals com a les exportacions. El nivell d'ocupació i el nivell de preus s'ha mantingut també estables, així com el volum d'inversions del sector.

Tendència per al proper trimestre

Les previsions per a l'últim trimestre de l'any indiquen un augment de la cartera de comandes impulsada principalment per la demanda interna, mentre que les exportacions es mantindran pràcticament sense variacions. La producció augmentarà al mateix ritme que la cartera de comandes i pel que fa a la ocupació i al nivell de preus es mantindran estabilitzats. Pel que fa a les inversions en el sector, poden pujar sensiblement en relació als períodes anteriors.

Factors que limiten l'augment de producció

La debilitat de la demanda i l'augment de la competència són els dos factors més assenyalats per la indústria de productes metàl·lics i maquinària que poden limitar la seva activitat, (66,83% i 41,42% respectivament). També un 19,72% de les empreses han assenyalat la insuficiència de l'equip productiu com a factor importat que pot limitar l'activitat en aquest sector industrial.

Quadre 2.3 Resultats de l'enquesta de conjuntura per a la indústria de productes metàl·lics i maquinària

PERÍODE	mar/abr 02	mai/jun 02	jul/ago 02	sep/oct 02	nov/dec 02	1 trim 03	2 trim 03	3 trim 03
Marxa dels negocis durant el trimestre								
Bona	0.00	3.00	3.50	91.00	2.50	7.06	15.00	54.84
Normal	100.00	95.00	96.00	7.00	97.00	36.17	70.53	8.26
Dolenta	0.00	2.00	0.50	2.00	0.50	56.78	14.46	36.90
Ns/Nc								
Saldo	0.00	1.00	3.00	89.00	2.00	-49.72	0.54	17.94
Cartera de comandes total								
Alt	0.00	3.00	4.00	91.00	2.50	35.44	16.16	8.26
Normal	0.00	95.00	1.00	7.00	97.00	7.78	66.16	46.59
Baix	100.00	2.00	95.00	2.00	0.50	56.78	17.68	45.16
No tracten amb comandes								
Ns/Nc								
Saldo	-100.00	1.00	-91.00	89.00	2.00	-21.34	-1.52	-36.90
Nivell estoc prod. acabat								
Alt	0.00	0.50	95.00	7.00	0.50	0.00	25.72	
Normal	100.00	98.00	4.00	5.00	12.00	92.22	46.81	70.07
Baix	0.00	1.50	1.00	88.00	87.50	0.00	19.35	8.26
No hi ha existències								
Ns/Nc						7.78	8.14	21.67
Saldo	0.00	-1.00	94.00	-81.00	-87.00	0.00	6.37	-8.26
Grau us capacitat productiva								
1-20%	nd	nd	nd	nd	nd	0.00	0.00	
21-40%	nd	nd	nd	nd	nd	0.00	0.00	
41-60%	nd	nd	nd	nd	nd	36.17	11.24	8.26
61-80%	nd	nd	nd	nd	nd	28.39	27.49	50.32
81-100%	nd	nd	nd	nd	nd	35.44	61.27	41.42
Ns/Nc	nd	nd	nd	nd	nd	0.00	0.00	
Mitja	79.50	75.40	71.20	96.70	95.10	nd	nd	nd
Factors que poden limitar l'augment de producció								
Debilitat demanda.	100.00	4.00	96.00	6.00	97.00	100.00	55.71	66.83
Escassetat ma d'obra no qualificada						0.00		0.00
Escassetat ma d'obra qualificada	0.00	0.00	0.00	48.00	0.00	7.78	3.22	8.26
Insuf. de l'equip productiu.	0.00	0.00	0.00	44.00	0.00	28.39	14.46	19.72
Dificultats de finançament.	0.00	0.00	0.00	0.00	0.00	56.78	17.68	8.26
Augment de la competència (competència importacions fins any 2002)	0.00	0.00	0.00	0.00	0.00	43.22	62.64	41.42
Importacions d'altres països	nd	nd	nd	nd	nd	nd	nd	0.00
Crisi econòmica	nd	nd	nd	nd	nd	nd	nd	0.00
Periode flux	nd	nd	nd	nd	nd	nd	nd	0.00
Competència desleixal	nd	nd	nd	nd	nd	nd	nd	0.00
Cap	nd	nd	nd	nd	nd	nd	nd	13.42
Altres causes	0.00	95.00	3.00	0.00	2.00	0.00	4.92	0.00
Ns/Nc	0.00	0.00	0.00	0.00	0.00	0.00	9.00	0.00

Nd – Dades no disponibles

La indústria tèxtil

Dades per al tercer trimestre de l'any 2003

Pel que fa a la indústria tèxtil, els resultats de l'enquesta de conjuntura per al tercer trimestre segueixen mostrant una situació de refredament de l'activitat, amb una cartera de comandes baixa a més d'un volum de producte acabat en finalitzar aquest període lleugerament elevat, el que indica que les previsions de venda no s'han complert segons les previsions efectuades.

El grau d'ús de la capacitat productiva ha estat del 68,52% de mitjana, el nivell més elevat assolit durant l'any, però lluny d'assolir la plena utilització.

Gràfic 2.4 Marxa dels negocis per a la indústria tèxtil

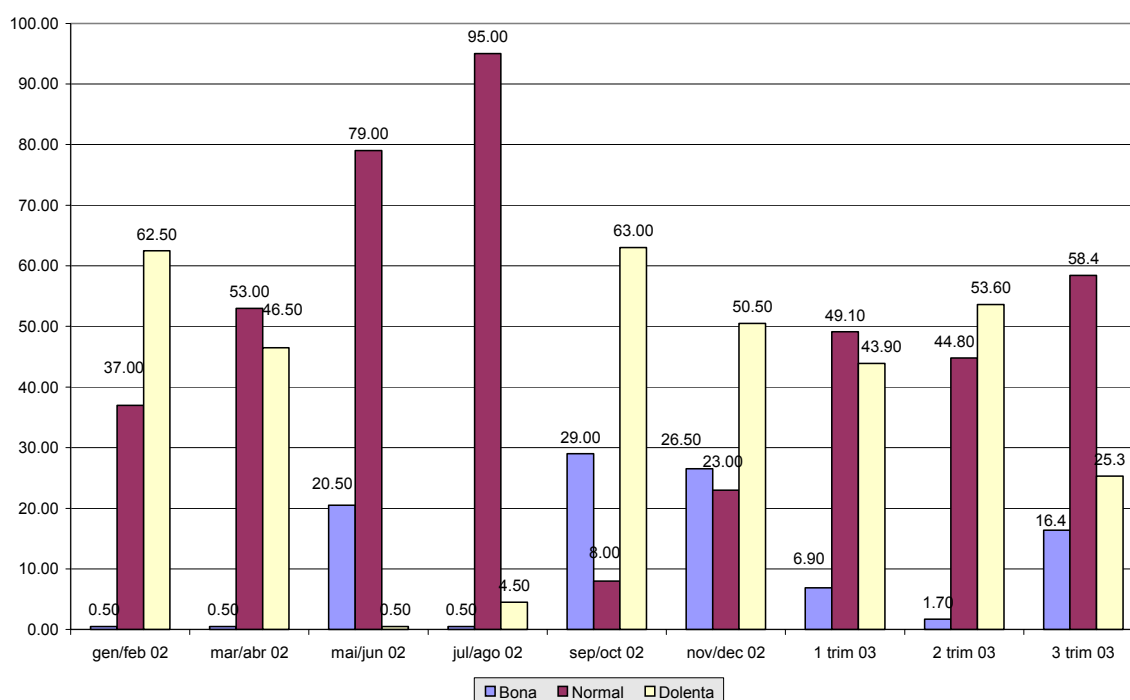

Dades corresponents al trimestre actual en relació al trimestre anterior

En relació al trimestre anterior, el volum de producció s'ha mantingut en nivells baixos però amb una certa millora en relació als tres mesos anteriors. Aquesta millora s'ha materialitzat en un augment del volum de vendes, impulsat per la demanda externa, tot i que de forma moderada. El nivell d'ocupació s'ha mostrat estable amb una certa millora, tot i tractar-se dels mesos d'estiu.

Pel que fa al nivell de preus, segueix la tendència a la baixa, procés que ha estat continu durant els últims períodes analitzats. Pel que fa al nivell d'inversió en el sector, segueix estancat, de forma que no s'han realitzat noves inversions en aquest sector durant aquest últim trimestre.

Quadre 2.4 Resultats de l'enquesta de conjuntura per a la indústria tèxtil

PERÍODE	mar/abr 02	mai/jun 02	jul/ago 02	sep/oct 02	nov/dec 02	1 trim 03	2 trim 03	3 trim 03
Marxa dels negocis durant el trimestre								
Bona	0.50	20.50	0.50	29.00	26.50	6.90	1.70	16.4
Normal	53.00	79.00	95.00	8.00	23.00	49.10	44.80	58.4
Dolenta	46.50	0.50	4.50	63.00	50.50	43.90	53.60	25.3
Ns/Nc								
Saldo	-46.00	20.00	-4.00	-34.00	-24.00	-37.00	-51.90	-8.90
Cartera de comandes total								
Alt	24.50	21.00	0.00	28.50	26.50	6.90	8.90	16.4
Normal	23.00	28.00	39.00	0.00	21.00	14.70	37.50	34.6
Baix	52.50	51.00	61.00	71.50	52.50	78.40	46.30	49
No tracten amb comandes								
Ns/Nc							7.30	
Saldo	-28.00	-30.00	-61.00	-43.00	-26.00	-71.50	-37.40	-32.60
Nivell estoc prod. acabat								
Alt	48.50	57.50	51.50	46.50	87.50	28.60	13.70	20.2
Normal	27.00	42.00	48.00	25.00	12.00	34.00	39.40	58.4
Baix	24.50	0.50	0.50	28.50	0.50	19.90	20.00	12.5
No hi ha existències						17.50	19.60	9
Ns/Nc							7.30	
Saldo	24.00	57.00	51.00	18.00	87.00	8.70	-6.30	7.70
Grau us capacitat productiva								
1-20%	nd	nd	nd	nd	nd	9.70		
21-40%	nd	nd	nd	nd	nd	16.10	20.00	9
41-60%	nd	nd	nd	nd	nd	27.90	9.80	27.6
61-80%	nd	nd	nd	nd	nd	26.40	40.00	34.6
81-100%	nd	nd	nd	nd	nd	6.90	30.20	16.4
Ns/Nc	nd	nd	nd	nd	nd	12.90		12.5
Mitja	55.50	89.00	81.90	75.60	76.30	58.30	66.29	68.52
Factors que poden limitar l'augment de producció								
Debilitat demanda.	38.00	45.00	48.00	49.00	51.00	88.50	85.20	76.6
Escassetat ma d'obra no qualificada						30.80		20.2
Escassetat ma d'obra qualificada	5.00	4.00	0.00	0.00	0.00	29.30	3.40	1.6
Insuf. de l' equip productiu.	0.00	0.00	0.00	0.00	0.00	6.90	1.70	30.8
Dificultats de finançament.	0.00	0.00	0.00	0.00	0.00	23.60	35.20	14.4
Augment de la competència (competència importacions fins any 2002)	50.00	45.00	51.00	50.00	48.00	64.80	65.10	49.2
Importacions d'altres països	nd	nd	nd	nd	nd	nd	nd	
Crisi econòmica	nd	nd	nd	nd	nd	nd	nd	1.6
Periode fluix	nd	nd	nd	nd	nd	nd	nd	7.4
Competència desleixal	nd	nd	nd	nd	nd	nd	nd	
Cap	nd	nd	nd	nd	nd	nd	nd	
Altres causes	5.00	4.00	0.00	0.00	0.00	16.10	29.00	
Ns/Nc						11.50		9.00

nd – dades no disponibles

Tendència per al proper trimestre

Les previsions del sector per a l'últim trimestre de l'any són optimistes de forma que es preveu tancar l'any amb una millora en la cartera de comandes que podrà impulsar un augment en el volum de producció i en el volum de vendes, tant nacional com estrangeres. Aquest augment de la cartera de comandes pot fer que el volum de producció també augmenti sensiblement. En canvi, la tendència del nivell de preus seguirà com fins ara, amb previsions de que segueixi la tendència a disminuir.

Pel que fa a les previsions en relació al volum d'inversió per part de les empreses del sector tèxtil, aquestes indiquen per seguiran el ritme mantingut fins ara, amb possibilitat de noves inversions en el sector per part d'algunes empreses d'aquest.

Factors que limiten l'augment de la producció

La debilitat de la demanda (76,6%) i l'augment de la competència (42,9%) són els dos factors més importants assenyalats per la indústria química que poden limitar la marxa de l'activitat. També han estat assenyalats la insuficiència de l'equip productiu (30,8%) i l'escassetat de ma d'obra no especialitzada (20,2%) així com la dificultat per a obtenir finançament (14,4%). Cada un d'aquest factors requereix accions concretes amb la finalitat de poder superar les limitacions que imposen cada un d'ells. En aquest sentit es necessari aplicar polítiques d'internacionalització junt amb, la realització de noves inversions, la formació continua dels treballadors així com la recerca de vies alternatives al finançament tradicional per al finançament de les noves inversions.

3. L'evolució de l'atur a la demarcació de Terrassa durant els mesos de juliol, agost i setembre de 2003

L'atur enregistrat en el mes de juliol

Durant el mes de juliol d'enguany el nivell d'atur enregistrat ha augmentat en 491 persones en relació al mes de juny, després de seguir una tendència a la baixa des de principis d'any. Amb aquest augment queda totalment absorbit el descens continuat del nivell d'atur des de el mes de gener i s'assoleix una xifra equivalent al nivell d'atur enregistrat durant la primera meitat de l'any 1998.

La taxa d'atur se situa en el 8,70%, superior tant a la taxa enregistrada a Catalunya com a Espanya.

Per poblacions, tots excepte Rellinars i Vacarisses han augmentat el nivell d'atur en relació al mes de juny, quedant les poblacions de Castellbisbal, Olesa de Montserrat i Vacarisses amb taxes d'atur superiors al 10% de la població activa de cada un d'aquest municipis.

**Quadre 3.1 Variació mensual i anual de l'atur enregistrat
Juliol de 2003**

	juliol-02	juny-03	juliol-03	Variació mensual	Variació anual	% variació mensual	% variació anual	Taxa atur
Demarcació	11,918	11,649	12,140	491	222	4.21%	1.86%	8.70%
Catalunya	194,223	192,704	197,452	4,748	3,229	2.46%	1.66%	6.29%
Espanya	1,548,449	1,600,672	1,573,495	-27,177	25,046	-1.70%	1.62%	8.39%

Font: Departament de Treball de la Generalitat de Catalunya i elaboració pròpia

**Quadre 3.2 Atur enregistrat a per poblacions de la demarcació
Juliol de 2003**

Població	juliol-02	juny-03	juliol-03	Variació mensual	Variació anual	% variació mensual	% variació anual	Taxa atur
Castellbisbal	276	297	330	33	54	11.11%	19.57%	10.75
Gallifa	2	3	5	2	3	66.67%	150.00%	8.06
Matadepera	113	96	100	4	-13	4.17%	-11.50%	3.68
Olesa de Montserrat	608	635	676	41	68	6.46%	11.18%	10.07
Rellinars	11	12	11	-1	0	-8.33%	0.00%	7.38
Rubí	2,260	2,196	2,317	121	57	5.51%	2.52%	9.10
St Cugat del Vallès	1,556	1,457	1,567	110	11	7.55%	0.71%	7.03
St Llorenç Savall	54	47	50	3	-4	6.38%	-7.41%	5.90
Terrassa	6,696	6,534	6,704	170	8	2.60%	0.12%	9.00
Ullastrell	39	35	35	0	-4	0.00%	-10.26%	7.97
Vacarisses	98	120	116	-4	18	-3.33%	18.37%	13.84
Viladecavalls	205	217	229	12	24	5.53%	11.71%	9.47
Total	11,918	11,649	12,140	491	222	4.21%	1.86%	8.70

Font: Departament de Treball de la Generalitat de Catalunya i elaboració pròpia

Gràfic 3.1 Evolució mensual de l'atur enregistrat a la demarcació de Terrassa

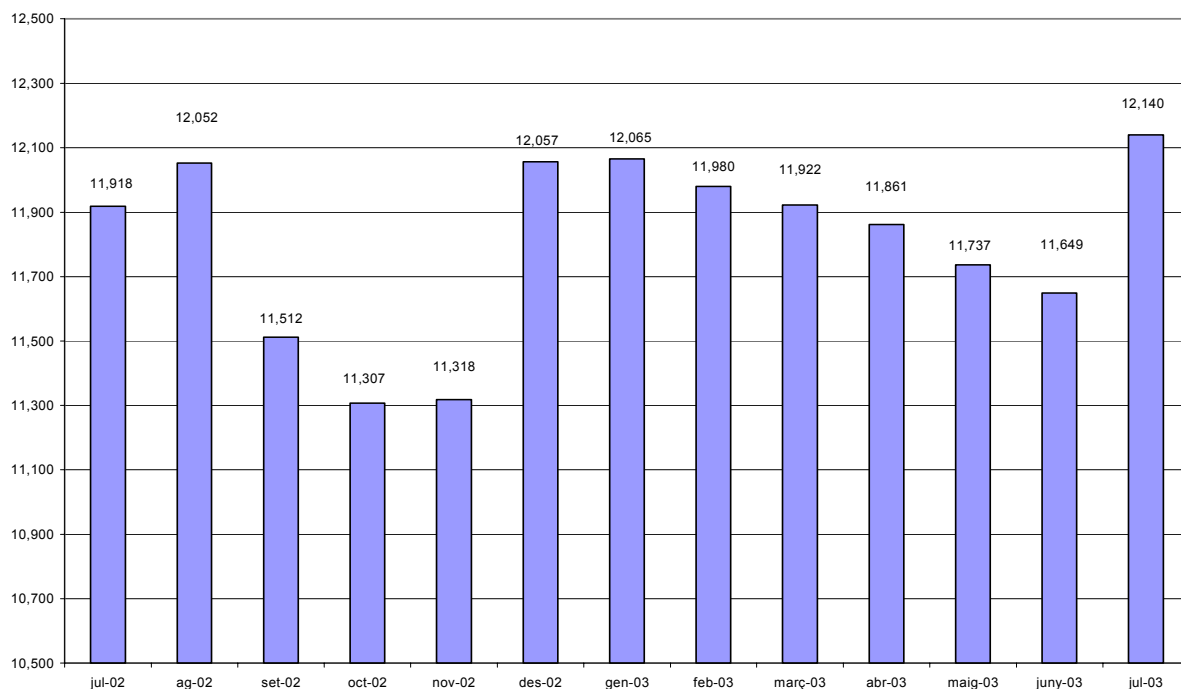

L'atur per sectors d'activitat

El sector serveis agrupa gairebé el 50% de les persones en situació d'atur, amb 6.016 persones i experimentant un augment en relació al mes de juny passat del 6,55%. Segueix per ordre d'importància el sector de la indústria amb 4.101 persones que representa el 33,78% del total, experimentant una variació a l'alça de l'1,86%, també en relació al mes de juny.

Per últim, el sector de la construcció agrupa a 1.139 persones en situació d'atur, representant el 9,38% del total, amb una variació mensual de gairebé el 5%.

Pel que fa a les persones que busquen la primera feina, han estat 848 durant el mes de juliol, el que representa gairebé el 7% del total, mantenint-se en un nivell lleugerament per sota de la xifra enregistrada durant el mes de juny.

**Quadre 3.3 Atur enregistrat a la demarcació de Terrassa, Catalunya i Espanya, per sectors d'activitat
Juliol de 2003**

	Agricultura	Indústria	Construcció	Serveis	Sense oc. Ant.	Total
Demarcació	36	4,101	1,139	6,016	848	12,140
Catalunya	1,344	49,974	17,241	112,692	16,201	197,452
Espanya	36,275	245,121	170,784	890,234	231,081	1,573,495

Font: Departament de Treball de la Generalitat de Catalunya i elaboració pròpia

**Quadre 3.4 Variació mensual i anual de l'atur enregistrat, per sectors d'activitat
Juliol de 2003**

	juliol-02	juny-03	juliol-03	Variació mensual	Variació anual	% variació mensual	% variació anual
Agricultura	30	33	36	3	6	9.09%	20.00%
Indústria	4,033	4,026	4,101	75	68	1.86%	1.69%
Construcció	1,078	1,085	1,139	54	61	4.98%	5.66%
Serveis	5,897	5,646	6,016	370	119	6.55%	2.02%
Sense oc. Anterior	880	859	848	-11	-32	-1.28%	-3.64%
Total	11,918	11,649	12,140	491	222	4.21%	1.86%

Font: Departament de Treball de la Generalitat de Catalunya i elaboració pròpia

**Quadre 3.5 Atur enregistrat per subsectors d'activitat
Juliol de 2003**

	juliol-02	juny-03	juliol-03	Variació mensual	Variació anual	% variació mensual	% variació anual
Agric. i ram.	29	33	36	3	7	9.09%	24.14%
Pesca	1	0	0	0	-1 n/a		-100.00%
Ind. extractives	9	13	9	-4	0	-30.77%	0.00%
Ind. Manufact.	4,006	3,990	4,071	81	65	2.03%	1.62%
Electr., gas i aigua	18	23	21	-2	3	-8.70%	16.67%
Construcció	1,078	1,085	1,139	54	61	4.98%	5.66%
Comerç, rep.	1,430	1,491	1,508	17	78	1.14%	5.45%
Hoteleria	459	424	460	36	1	8.49%	0.22%
Transport i com.	275	231	253	22	-22	9.52%	-8.00%
Mediació financera	69	77	73	-4	4	-5.19%	5.80%
Immobiliàries	2,277	2,264	2,380	116	103	5.12%	4.52%
Administració	173	142	155	13	-18	9.15%	-10.40%
Educació	346	204	332	128	-14	62.75%	-4.05%
Act. Sanitàries	296	269	258	-11	-38	-4.09%	-12.84%
Altres act. Socials	542	514	570	56	28	10.89%	5.17%
Personal domèstic	29	27	25	-2	-4	-7.41%	-13.79%
Org. Extraterritorials	1	3	2	-1	1	-33.33%	100.00%
Sens ocup. anterior	880	859	848	-11	-32	-1.28%	-3.64%
TOTAL	11,918	11,649	12,140	491	222	4.21%	1.86%

Font: Departament de Treball de la Generalitat de Catalunya i elaboració pròpia

**Quadre 3.6 Atur enregistrat a les poblacions de la demarcació de Terrassa
Juliol de 2003**

Població	Sense oc. Ant.					Total
	Agricultura	Indústria	Construcció	Serveis	oc. Ant.	
Castellbisbal	2	91	19	173	45	330
Gallifa	0	1	1	3	0	5
Matadepera	1	29	3	59	8	100
Olesa de Montserrat	1	235	51	343	46	676
Rellinars	0	6	2	3	0	11
Rubí	8	802	262	1,112	133	2,317
St Cugat del Vallès	8	319	82	1,037	121	1,567
St Llorenç Savall	0	20	8	22	0	50
Terrassa	15	2,459	673	3,098	459	6,704
Ullastrell	1	14	3	13	4	35
Vacarisses	0	37	19	56	4	116
Viladecavalls	0	88	16	97	28	229
Total	36	4,101	1,139	6,016	848	12,140

Font: Departament de Treball de la Generalitat de Catalunya i elaboració pròpia

L'atur per sexe i edat

Durant el mes de juliol el 61,34% de les persones aturades corresponen a persones del sexe femení, amb 7.447 mentre que el 38,66% correspon a persones del sexe masculí amb 4.693.

Pel que fa al comportament de la xifra d'atur per sexe, ha tingut comportaments diferents. Pel que fa a la variació mensual, ha augmentat un 2,87% entre els homes mentre que entre les dones ho ha fet un 5,08%. En canvi, pel que fa a la variació en relació al mes de juliol passat, l'evolució ha estat favorable a les dones, amb un lleuger descens del 0,17% mentre que entre els homes ha augmentat un 5,27%.

**Quadre 3.7 Atur enregistrat per sexe i edat
Juliol de 2003**

TOTAL	Homes	%	%Homes	Dones	%	%Dones	Total	%
MENYS 20 ANYS	127	1.05%	2.71%	92	0.76%	1.24%	219	1.80%
20-24 ANYS	467	3.85%	9.95%	467	3.85%	6.27%	934	7.69%
25-29 ANYS	693	5.71%	14.77%	1,034	8.52%	13.88%	1,727	14.23%
30-34 ANYS	552	4.55%	11.76%	1,176	9.69%	15.79%	1,728	14.23%
35-39 ANYS	528	4.35%	11.25%	978	8.06%	13.13%	1,506	12.41%
40-44 ANYS	428	3.53%	9.12%	793	6.53%	10.65%	1,221	10.06%
45-49 ANYS	363	2.99%	7.73%	740	6.10%	9.94%	1,103	9.09%
50-54 ANYS	389	3.20%	8.29%	879	7.24%	11.80%	1,268	10.44%
55-59 ANYS	668	5.50%	14.23%	988	8.14%	13.27%	1,656	13.64%
MÉS 59 ANYS	478	3.94%	10.19%	300	2.47%	4.03%	778	6.41%
TOTAL	4,693	38.66%	100.00%	7,447	61.34%	100.00%	12,140	100.00%

Font: Departament de Treball de la Generalitat de Catalunya i elaboració pròpia

**Quadre 3.8 Variació mensual i anual de l'atur enregistrat, homes, per intervals d'edat
Juliol de 2003**

TOTAL HOMES				Variació	Variació	% variació	% variació
	juliol-02	juny-03	juliol-03	mensual	anual	mensual	anual
MENYS 20 ANYS	115	121	127	6	12	4.96%	10.43%
20-24 ANYS	432	448	467	19	35	4.24%	8.10%
25-29 ANYS	634	650	693	43	59	6.62%	9.31%
30-34 ANYS	564	518	552	34	-12	6.56%	-2.13%
35-39 ANYS	483	544	528	-16	45	-2.94%	9.32%
40-44 ANYS	410	385	428	43	18	11.17%	4.39%
45-49 ANYS	380	372	363	-9	-17	-2.42%	-4.47%
50-54 ANYS	400	394	389	-5	-11	-1.27%	-2.75%
55-59 ANYS	589	646	668	22	79	3.41%	13.41%
MÉS 59 ANYS	451	484	478	-6	27	-1.24%	5.99%
TOTAL	4,458	4,562	4,693	131	235	2.87%	5.27%

Font: Departament de Treball de la Generalitat de Catalunya i elaboració pròpia

**Quadre 3.9 Variació mensual i anual de l'atur enregistrat, dones, per intervals d'edat
Juliol de 2003**

TOTAL DONES				Variació	Variació	% variació	
	juliol-02	juny-03	juliol-03	mensual	anual	mensual	juliol-02
MENYS 20 ANYS	94	99	92	-7	-2	-7.07%	94
20-24 ANYS	538	480	467	-13	-71	-2.71%	538
25-29 ANYS	1,105	946	1,034	88	-71	9.30%	1,105
30-34 ANYS	1,184	1,125	1,176	51	-8	4.53%	1,184
35-39 ANYS	1,026	925	978	53	-48	5.73%	1,026
40-44 ANYS	809	743	793	50	-16	6.73%	809
45-49 ANYS	717	664	740	76	23	11.45%	717
50-54 ANYS	850	844	879	35	29	4.15%	850
55-59 ANYS	889	977	988	11	99	1.13%	889
MÉS 59 ANYS	248	284	300	16	52	5.63%	248
TOTAL	7,460	7,087	7,447	360	-13	5.08%	7,460

Font: Departament de Treball de la Generalitat de Catalunya i elaboració pròpia

Quadre 3.10 Atur enregistrat a les poblacions de la demarcació de Terrassa per intervals d'edat i sexe. Juliol de 2003

Població					TOTAL HOMES				TOTAL DONES			
	<25	25-44	45-59	>59	<25	25-44	45-59	>59	<25	25-44	45-59	>59
Castellbisbal	26	60	24	11	121	31	126	45	7	209		
Gallifa	1	0	0	0	1	1	3	0	0	4		
Matadepera	3	15	25	4	47	4	29	14	6	53		
Olesa de Montserrat	39	103	80	28	250	55	220	137	14	426		
Rellinars	0	6	1	2	9	0	0	2	0	2		
Rubí	130	404	275	69	878	123	760	497	59	1,439		
St Cugat del Vallès	83	333	194	66	676	51	547	253	40	891		
St Llorenç Savall	4	10	6	3	23	3	13	9	2	27		
Terrassa	287	1,208	773	273	2,541	280	2,146	1,568	169	4,163		
Ullastrell	1	8	5	4	18	1	9	6	1	17		
Vacarisses	6	24	15	5	50	4	42	19	1	66		
Viladecavalls	14	30	22	13	79	6	86	57	1	150		
Total	594	2,201	1,420	478	4,693	559	3,981	2,607	300	7,447		

Font: Departament de Treball de la Generalitat de Catalunya i elaboració pròpia

Gràfic 3.2 Atur enregistrat per intervals d'edat

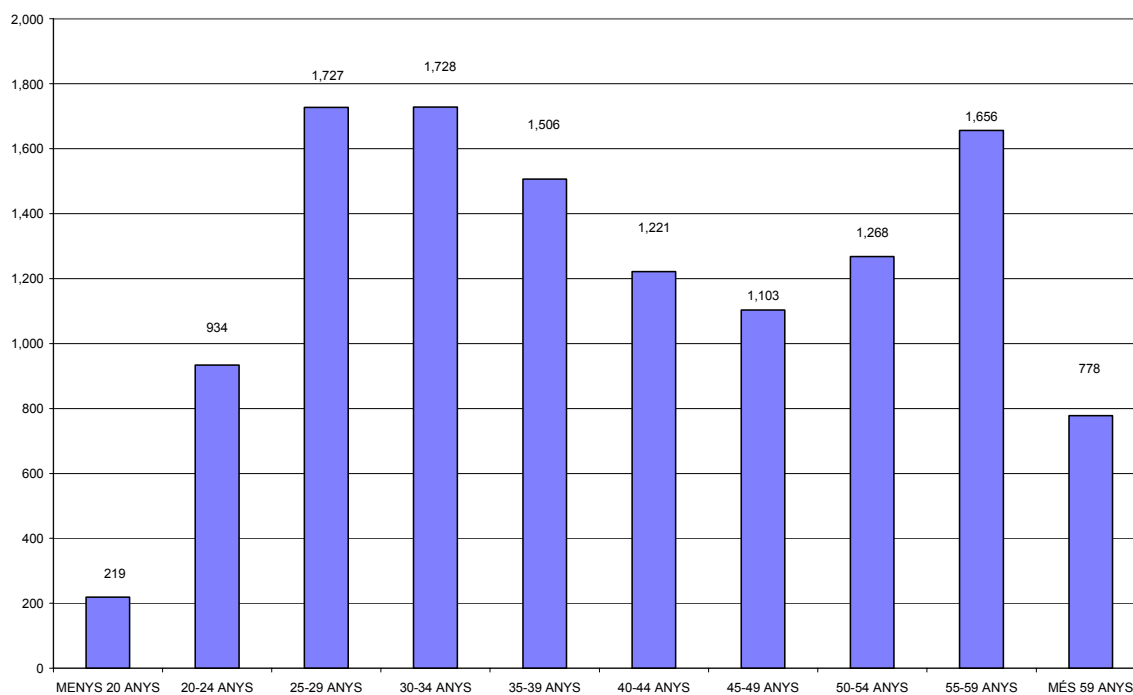

L'atur per nivell d'estudis

Pel que fa a l'atur classificat per nivell d'estudis, la major part se segueix concentrant en les persones amb estudis fins a certificat escolar amb 6,489 persones que representen el 53,45% del total seguit de les persones amb estudis fins a EGB amb 3.071 persones que representen el 25,30%. Tots els grups d'estudis han augmentat el nivell d'atur en relació al mes de juny passat mentre que en relació a l'any passat només han augmentat dins del col·lectiu amb nivell d'estudis més baixos.

**Quadre 3.11 Atur enregistrat per nivell d'estudis
Juliol de 2003**

	Total	%
SENSE ESTUDIS	4	0.03%
PRIMARIS	340	2.80%
CERT. ESCOLAR	6,489	53.45%
E.G.B.	3,071	25.30%
B.U.P.	964	7.94%
F.P.	780	6.43%
TIT. GRAU MIG	200	1.65%
TIT. GRAU SUPER.	292	2.41%
TOTAL	12,140	100.00%

Font: Departament de Treball de la Generalitat de Catalunya i elaboració pròpia

**Quadre 3.12 Variació mensual i anual de l'atur enregistrat, per nivell d'estudis
Juliol de 2003**

	juliol-02	juny-03	juliol-03	Variació mensual	Variació anual	% variació mensual	% variació anual
SENSE ESTUDIS	4	4	4	0	0	0.00%	0.00%
PRIMARIS	325	325	340	15	15	4.62%	4.62%
CERT. ESCOLAR	6,257	6,327	6,489	162	232	2.56%	3.71%
E.G.B.	3,000	2,934	3,071	137	71	4.67%	2.37%
B.U.P.	976	900	964	64	-12	7.11%	-1.23%
F.P.	788	739	780	41	-8	5.55%	-1.02%
TIT. GRAU MIG	249	178	200	22	-49	12.36%	-19.68%
TIT. GRAU SUPER.	319	242	292	50	-27	20.66%	-8.46%
TOTAL	11,918	11,649	12,140	491	222	4.21%	1.86%

Font: Departament de Treball de la Generalitat de Catalunya i elaboració pròpia

L'atur enregistrat en el mes d'agost

Durant el mes d'agost ha seguit la tendència a l'alça del nivell d'atur a la demarcació de Terrassa amb un augment en relació al mes de juliol de 350 persones i de 438 en relació al mes de juliol de l'any passat. La xifra d'atur queda fixada en 12.490 persones amb una taxa d'atur del 8,96%, superior a la taxa enregistrada tant a Catalunya com a Espanya.

L'augment, degut principalment a l'estacionalitat de l'estiu es produeix en un moment en que la tendència general de la xifra d'atur segueix una tendència a l'alça de forma continuada des dels mesos d'estiu de 'any 2000.

**Quadre 3.13 Variació mensual i anual de l'atur enregistrat
Agost de 2003**

	agost-02	juliol-03	agost-03	Variació mensual	Variació anual	% variació mensual	% variació anual	Taxa atur
Demarcació	12,052	12,140	12,490	350	438	2.88%	3.63%	8.96%
Catalunya	194,366	197,452	197,287	-165	2,921	-0.08%	1.50%	6.28%
Espanya	1,552,002	1,573,495	1,569,214	-4,281	17,212	-0.27%	1.11%	8.37%

Font: Departament de Treball de la Generalitat de Catalunya i elaboració pròpia

**Quadre 3.14 Atur enregistrat per poblacions a la demarcació de Terrassa
Agost de 2003**

Població	Població			Variació mensual	Variació anual	% variació mensual	% variació anual	Taxa atur
	agost-02	juliol-03	agost-03					
Castellbisbal	285	330	362	32	77	9.70%	27.02%	11.79
Gallifa	2	5	6	1	4	20.00%	200.00%	9.68
Matadepera	107	100	102	2	-5	2.00%	-4.67%	3.76
Olesa de Montserrat	640	676	674	-2	34	-0.30%	5.31%	10.04
Rellinars	14	11	11	0	-3	0.00%	-21.43%	7.38
Rubí	2,278	2,317	2,343	26	65	1.12%	2.85%	9.20
St Cugat del Vallès	1,478	1,567	1,543	-24	65	-1.53%	4.40%	6.92
St Llorenç Savall	52	50	41	-9	-11	-18.00%	-21.15%	4.83
Terrassa	6,838	6,704	7,017	313	179	4.67%	2.62%	9.43
Ullastrell	37	35	34	-1	-3	-2.86%	-8.11%	7.74
Vacarisses	107	116	126	10	19	8.62%	17.76%	15.04
Viladecavalls	214	229	231	2	17	0.87%	7.94%	9.56
Total	12,052	12,140	12,490	350	438	2.88%	3.63%	8.96

Font: Departament de Treball de la Generalitat de Catalunya i elaboració pròpia

Gràfic 3.3 Evolució mensual de l'atur enregistrat a la demarcació de Terrassa

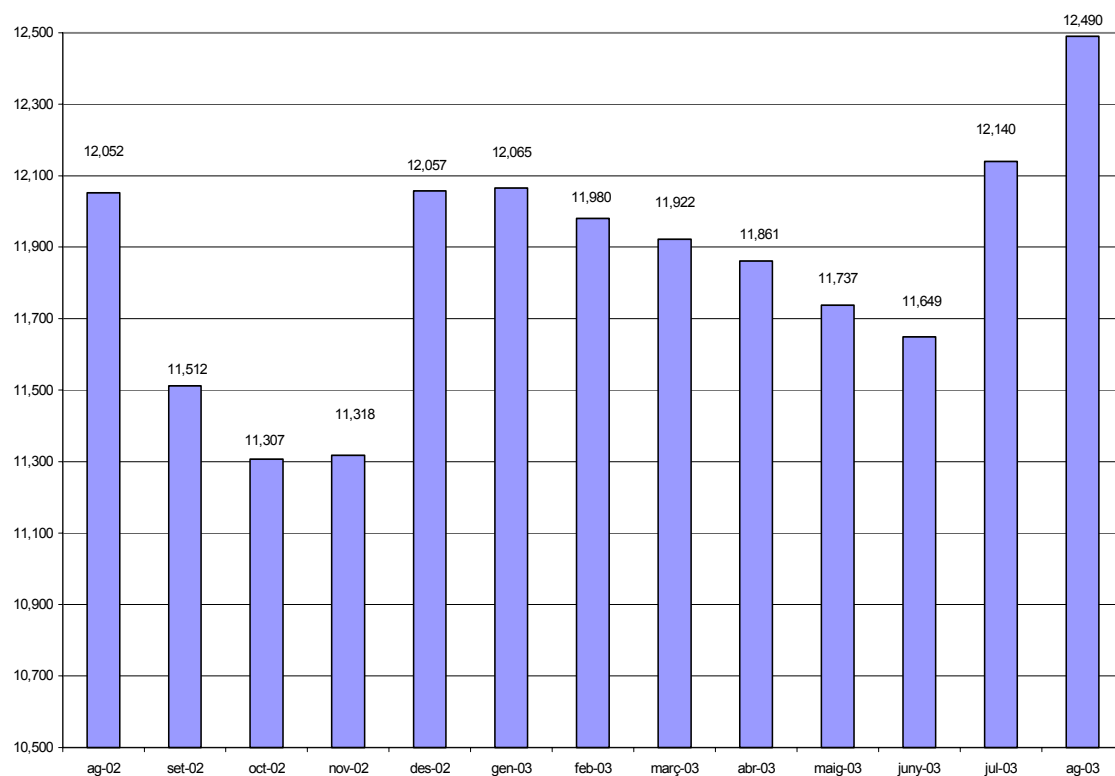

L'atur per sectors d'activitat

El sector de la construcció ha estat el sector que més ha contribuït en l'augment del nivell d'atur durant aquest mes, amb 147 persones aturades més, arribant a 1.286 que representa el 10,30% del total.

Pel que fa al volum d'atur per sectors segons el nombre d'aturats, el sector serveis segueix sent el sector que agrupa més persones amb 6.121 que representa gairebé el 50% del total, mentre que el sector de la indústria agrupa a 4.216 persones que representen el 33,76% del total.

Pel que fa a les persones que busquen la primera feina, durant aquest mes d'agost també hi ha hagut una lleugera tendència a la baixa en aquest col·lectiu, de la mateixa forma que es va donar durant el mes de juliol passat.

Quadre 3.15 Atur enregistrat a la demarcació de Terrassa, Catalunya i Espanya, per sectors d'activitat. Agost de 2003

	Agricultura	Indústria	Construcció	Serveis	Sense oc.		Total
					Ant.		
Demarcació	34	4,216	1,286	6,121	833		12,490
Catalunya	1,304	51,245	19,117	110,561	15,060		197,287
Espanya	35,178	251,934	181,030	878,501	222,571		1,569,214

Font: Departament de Treball de la Generalitat de Catalunya i elaboració pròpia

Quadre 3.16 Variació mensual i anual de l'atur enregistrat, per sectors d'activitat. Agost de 2003

	agost-02	juliol-03	agost-03	Variació mensual	Variació anual	% variació mensual	% variació anual
Agricultura	29	36	34	-2	5	-5.56%	17.24%
Indústria	4,117	4,101	4,216	115	99	2.80%	2.40%
Construcció	1,183	1,139	1,286	147	103	12.91%	8.71%
Serveis	5,875	6,016	6,121	105	246	1.75%	4.19%
Sense oc. Anterior	848	848	833	-15	-15	-1.77%	-1.77%
Total	12,052	12,140	12,490	350	438	2.88%	3.63%

Font: Departament de Treball de la Generalitat de Catalunya i elaboració pròpia

Quadre 3.17 Atur enregistrat per subsectors d'activitat. Agost de 2003

	agost-02	juliol-03	agost-03	Variació mensual	Variació anual	% variació mensual	% variació anual
Agric. i ram.	28	36	34	-2	6	-5.56%	21.43%
Pesca	1	0	0	0	-1	n/a	-100.00%
Ind. extractives	9	9	10	1	1	11.11%	11.11%
Ind. Manufact.	4,090	4,071	4,184	113	94	2.78%	2.30%
Electr., gas i aigua	18	21	22	1	4	4.76%	22.22%
Construcció	1,183	1,139	1,286	147	103	12.91%	8.71%
Comerç, rep.	1,458	1,508	1,572	64	114	4.24%	7.82%
Hoteleria	429	460	423	-37	-6	-8.04%	-1.40%
Transport i com.	257	253	255	2	-2	0.79%	-0.78%
Mediació financera	72	73	69	-4	-3	-5.48%	-4.17%
Inmobiliàries	2,334	2,380	2,471	91	137	3.82%	5.87%
Administració	163	155	173	18	10	11.61%	6.13%
Educació	336	332	325	-7	-11	-2.11%	-3.27%
Act. Sanitàries	281	258	245	-13	-36	-5.04%	-12.81%
Altres act. Socials	513	570	561	-9	48	-1.58%	9.36%
Personal domèstic	31	25	25	0	-6	0.00%	-19.35%
Org. Extraterritorials	1	2	2	0	1	0.00%	100.00%
Sens ocup. anterior	848	848	833	-15	-15	-1.77%	-1.77%
TOTAL	12,052	12,140	12,490	350	438	2.88%	3.63%

Font: Departament de Treball de la Generalitat de Catalunya i elaboració pròpia

Quadre 3.18 Atur enregistrat a les poblacions de la demarcació de Terrassa, per sectors d'activitat. Agost de 2003

Població	Agricultura	Indústria	Construcció	Serveis	Sense oc.	
					Ant.	Total
Castellbisbal	2	88	24	198	50	362
Gallifa	0	1	1	4	0	6
Matadepera	1	29	4	60	8	102
Olesa de Montserrat	2	229	54	346	43	674
Rellinars	0	6	2	3	0	11
Rubí	8	802	280	1,122	131	2,343
St Cugat del Vallès	5	323	84	1,027	104	1,543
St Llorenç Savall	0	18	8	14	1	41
Terrassa	15	2,580	782	3,178	462	7,017
Ullastrell	1	14	2	14	3	34
Vacarisses	0	37	25	61	3	126
Viladecavalls	0	89	20	94	28	231
Total	34	4,216	1,286	6,121	833	12,490

Font: Departament de Treball de la Generalitat de Catalunya i elaboració pròpia

L'atur per sexe i edat

Durant el mes d'agost el 60,12% de les persones aturades corresponen a persones del sexe femení, amb 7.509 mentre que el 39,88% corresponen a persones del sexe masculí amb 4,981.

Pel que fa al comportament de la xifra d'atur per sexes, aquest ha augmentat tant entre el col·lectiu d'homes com entre el col·lectiu de dones, però amb comportaments diferents. L'augment entre els homes ha estat superior tant des de el punt de vista absolut com relatiu. Amb tot, el nivell d'atur femení segueix superant el nivell d'atur masculí amb una diferència molt notable.

Quadre 3.19 Atur enregistrat per sexe i edat Agost de 2003

TOTAL	Homes	%	%Homes	Dones	%	%Dones	Total	%
MENYS 20 ANYS	117	0.94%	2.35%	98	0.78%	1.31%	215	1.72%
20-24 ANYS	505	4.04%	10.14%	471	3.77%	6.27%	976	7.81%
25-29 ANYS	750	6.00%	15.06%	1,095	8.77%	14.58%	1,845	14.77%
30-34 ANYS	623	4.99%	12.51%	1,196	9.58%	15.93%	1,819	14.56%
35-39 ANYS	561	4.49%	11.26%	990	7.93%	13.18%	1,551	12.42%
40-44 ANYS	457	3.66%	9.17%	760	6.08%	10.12%	1,217	9.74%
45-49 ANYS	391	3.13%	7.85%	739	5.92%	9.84%	1,130	9.05%
50-54 ANYS	407	3.26%	8.17%	864	6.92%	11.51%	1,271	10.18%
55-59 ANYS	688	5.51%	13.81%	986	7.89%	13.13%	1,674	13.40%
MÉS 59 ANYS	482	3.86%	9.68%	310	2.48%	4.13%	792	6.34%
TOTAL	4,981	39.88%	100.00%	7,509	60.12%	100.00%	12,490	100.00%

Font: Departament de Treball de la Generalitat de Catalunya i elaboració pròpia

Quadre 3.20 Variació mensual i anual de l'atur enregistrat, homes, per intervals d'edat.
Agost de 2003

TOTAL HOMES				Variació	Variació	% variació	% variació
	agost-02	juliol-03	agost-03	mensual	anual	mensual	anual
MENYS 20 ANYS	111	127	117	-10	6	-7.87%	5.41%
20-24 ANYS	463	467	505	38	42	8.14%	9.07%
25-29 ANYS	679	693	750	57	71	8.23%	10.46%
30-34 ANYS	581	552	623	71	42	12.86%	7.23%
35-39 ANYS	512	528	561	33	49	6.25%	9.57%
40-44 ANYS	409	428	457	29	48	6.78%	11.74%
45-49 ANYS	399	363	391	28	-8	7.71%	-2.01%
50-54 ANYS	415	389	407	18	-8	4.63%	-1.93%
55-59 ANYS	608	668	688	20	80	2.99%	13.16%
MÉS 59 ANYS	442	478	482	4	40	0.84%	9.05%
TOTAL	4,619	4,693	4,981	288	362	6.14%	7.84%

Font: Departament de Treball de la Generalitat de Catalunya i elaboració pròpia

Quadre 3.21 Variació mensual i anual de l'atur enregistrat, dones, per intervals d'edat.
Agost de 2003

TOTAL DONES				Variació	Variació	% variació	% variació
	agost-02	juliol-03	agost-03	mensual	anual	mensual	anual
MENYS 20 ANYS	87	92	98	6	11	6.52%	12.64%
20-24 ANYS	575	467	471	4	-104	0.86%	-18.09%
25-29 ANYS	1,144	1,034	1,095	61	-49	5.90%	-4.28%
30-34 ANYS	1,208	1,176	1,196	20	-12	1.70%	-0.99%
35-39 ANYS	1,002	978	990	12	-12	1.23%	-1.20%
40-44 ANYS	783	793	760	-33	-23	-4.16%	-2.94%
45-49 ANYS	695	740	739	-1	44	-0.14%	6.33%
50-54 ANYS	804	879	864	-15	60	-1.71%	7.46%
55-59 ANYS	888	988	986	-2	98	-0.20%	11.04%
MÉS 59 ANYS	247	300	310	10	63	3.33%	25.51%
TOTAL	7,433	7,447	7,509	62	76	0.83%	1.02%

Font: Departament de Treball de la Generalitat de Catalunya i elaboració pròpia

Quadre 3.22 Atur enregistrat a la demarcació de Terrassa per intervals d'edat
Agost de 2003

Població					TOTAL					TOTAL
	<25	25-44	45-59	>59	HOMES	<25	25-44	45-59	>59	DONES
Castellbisbal	22	69	29	12	132	30	143	50	7	230
Gallifa	1	0	0	0	1	2	3	0	0	5
Matadepera	3	13	26	5	47	4	31	15	5	55
Olesa de Montserrat	43	112	80	28	263	50	219	129	13	411
Rellinars	0	6	1	2	9	0	0	2	0	2
Rubí	125	429	282	72	908	121	781	473	60	1,435
St Cugat del Vallès	76	339	195	63	673	59	524	246	41	870
St Llorenç Savall	4	9	6	3	22	0	9	9	1	19
Terrassa	327	1,344	820	274	2,765	294	2,196	1,582	180	4,252
Ullastrell	1	7	5	4	17	1	9	6	1	17
Vacarisses	8	25	19	6	58	3	43	21	1	68
Viladecavalls	12	38	23	13	86	5	83	56	1	145
Total	622	2,391	1,486	482	4,981	569	4,041	2,589	310	7,509

Font: Departament de Treball de la Generalitat de Catalunya i elaboració pròpia

Gràfic 3.4 Atur enregirat per intervals d'edat

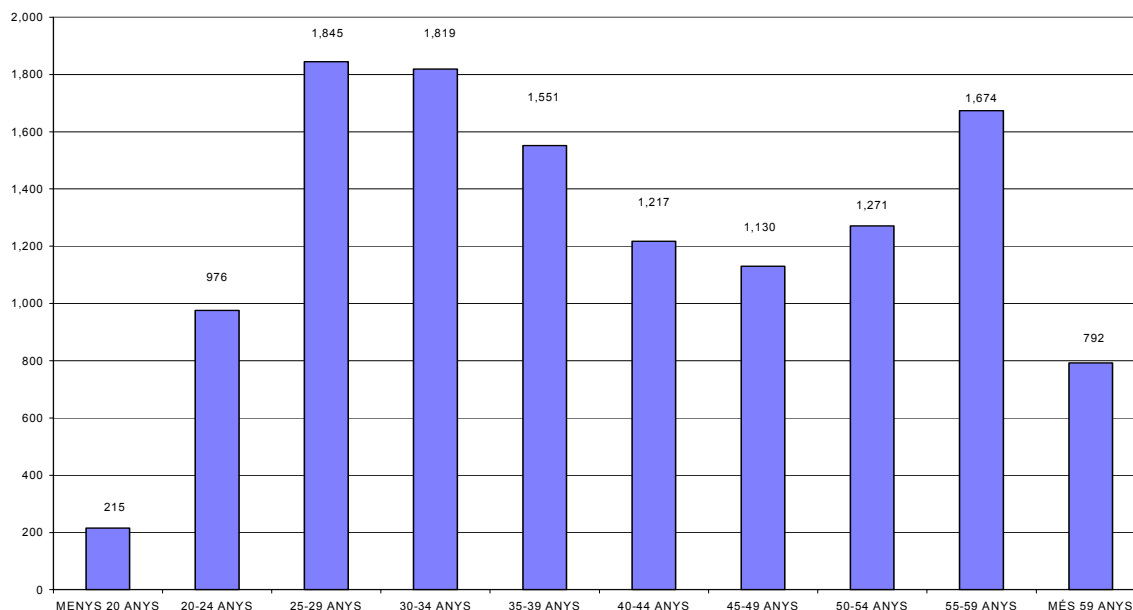

L'atur per nivell d'estudis

Durant el mes d'agost les persones amb certificat escolar i les persones amb estudis fins a EGB agrupen gairebé el 80% del total d'atur enregirat d'aquest mes i les que han experimentat la major variació de persones aturades. Aquest dos col·lectius justifiquen el 90% de l'augment experimentat durant aquest període.

**Quadre 3.23 Atur enregirat per nivell d'estudis
Agost de 2003**

	Total	%
SENSE ESTUDIS	3	0.02%
PRIMARIS	344	2.75%
CERT. ESCOLAR	6,701	53.65%
E.G.B.	3,173	25.40%
B.U.P.	999	8.00%
F.P.	775	6.20%
TIT. GRAU MIG	210	1.68%
TIT. GRAU SUPER.	285	2.28%
TOTAL	12,490	100.00%

Font: Departament de Treball de la Generalitat de Catalunya i elaboració pròpia

**Quadre 3.24 Variació mensual i anual de l'atur per nivell d'estudis
Agost de 2003**

	agost-02	juliol-03	agost-03	Variació mensual	Variació anual	% variació mensual	% variació anual
SENSE ESTUDIS	4	4	3	-1	-1	-25.00%	-25.00%
PRIMARIS	326	340	344	4	18	1.18%	5.52%
CERT. ESCOLAR	6,322	6,489	6,701	212	379	3.27%	5.99%
E.G.B.	3,057	3,071	3,173	102	116	3.32%	3.79%
B.U.P.	970	964	999	35	29	3.63%	2.99%
F.P.	814	780	775	-5	-39	-0.64%	-4.79%
TIT. GRAU MIG	241	200	210	10	-31	5.00%	-12.86%
TIT. GRAU SUPER.	318	292	285	-7	-33	-2.40%	-10.38%
TOTAL	12,052	12,140	12,490	350	438	2.88%	3.63%

Font: Departament de Treball de la Generalitat de Catalunya i elaboració pròpia

L'atur enregistrat en el mes de setembre

El comportament de la xifra d'atur durant el mes de setembre ha estat clarament a la baixa, després dels augments dels mesos de juliol i agost. En aquest mes, un cop acabades les vacances d'estiu i les empreses tornen al ritme d'activitat habitual, la xifra d'atur acostuma a baixar en major o menor mesura.

Durant aquest mes, la xifra total de persones en situació d'atur ha estat d'11.897, que representa una taxa d'atur del 8,53%. Aquesta xifra és el resultat d'un descens de 593 persones aturades en relació al mes d'agost passat. Malgrat aquest descens, el ritme d'evolució anual segueix sent creixent.

Per poblacions, el nivell d'atur ha baixat gairebé a totes, excepte a Matadepera, Rellinars, Sant Llorenç Savall i Ullastrell. Pel que fa a les taxes d'atur, en general estan al voltant de la mitjana. Només Castellbisbal i Vacarisses supera el 10%, mentre que Matadepera està al voltant de la plena ocupació.

**Quadre 3.25 Variació mensual i anual de l'atur enregistrat
Setembre de 2003**

	set-02	agost-03	set-03	Variació mensual	Variació anual	% variació mensual	% variació anual	Taxa atur
Demarcació	11,512	12,490	11,897	-593	385	-4.75%	3.34%	8.53%
Catalunya	193,341	197,287	196,364	-923	3,023	-0.47%	1.56%	6.25%
Espanya	1,590,264	1,569,214	1,607,847	38,633	17,583	2.46%	1.11%	8.57%

Font: Departament de Treball de la Generalitat de Catalunya i elaboració pròpia

**Quadre 3.26 Atur enregistrat per poblacions a la demarcació de Terrassa
Setembre de 2003**

Població	set-02	agost-03	set-03	Variació mensual	Variació anual	% variació mensual	% variació anual	Taxa atur
Castellbisbal	242	362	327	-35	85	-9.67%	35.12%	10.65
Gallifa	2	6	5	-1	3	-16.67%	150.00%	8.06
Matadepera	104	102	104	2	0	1.96%	0.00%	3.83
Olesa de Montserrat	590	674	623	-51	33	-7.57%	5.59%	9.28
Rellinars	13	11	14	3	1	27.27%	7.69%	9.40
Rubí	2183	2,343	2244	-99	61	-4.23%	2.79%	8.81
St Cugat del Vallès	1458	1,543	1466	-77	8	-4.99%	0.55%	6.57
St Llorenç Savall	54	41	51	10	-3	24.39%	-5.56%	6.01
Terrassa	6517	7,017	6685	-332	168	-4.73%	2.58%	8.98
Ullastrell	32	34	37	3	5	8.82%	15.63%	8.43
Vacarisses	110	126	121	-5	11	-3.97%	10.00%	14.44
Viladecavalls	207	231	220	-11	13	-4.76%	6.28%	9.10
Total	11,512	12,490	11,897	-593	385	-4.75%	3.34%	8.53

Font: Departament de Treball de la Generalitat de Catalunya i elaboració pròpia

Gràfic 3.5 Evolució mensual de l'atur enregirat a la demarcació de Terrassa

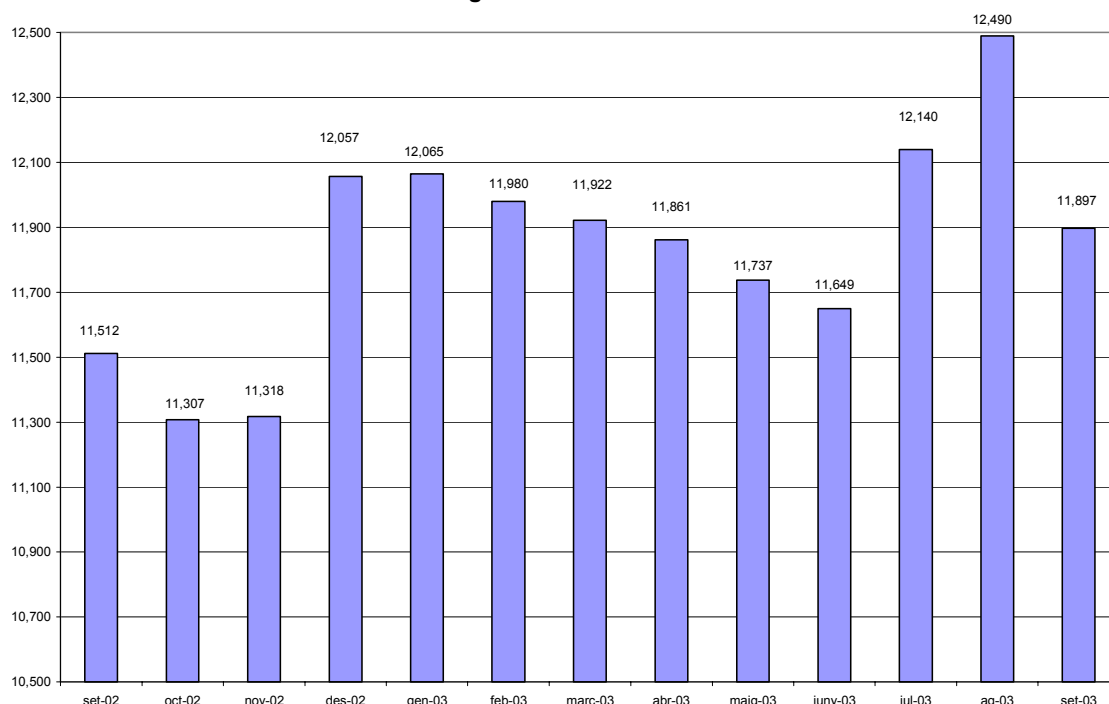

L'atur per sectors d'activitat

Tots els sectors d'activitat sense excepció han disminuït el nivell d'atur enregirat en el mes de setembre en relació al mes d'agost. En finalitzar el mes de setembre, el sector serveis ha agrupat a 5.753 persones en situació d'atur, que representa el 48,36% del total, seguit de sector de la indústria, amb 4.106 persones, que representen el 34,51%. Per la seva banda, el sector de la construcció ha acabat el mes amb 1.146 persones en situació d'atur que representen el 9,63% del total. Aquest sector és el que ha experimentat un ritme de descens més acusat, de gairebé l'11%.

Pel que fa a les persones que busquen la primera feina, han estat 860, amb un augment en relació al mes d'agost de 27 persones. Es dona la circumstància que durant els dos mesos anteriors en que en temes generals la tendència del nivell d'atur va ser a l'alça, aquest col·lectiu va disminuir el volum d'atur. En aquest mes es canvia la tendència tant en temes generals com en aquest col·lectiu concret. Això pot ser indicador de que aquest col·lectiu té facilitat per trobar ocupació per substitucions, fet que es pot haver produït durant els mesos d'estiu.

Quadre 3.27 Atur enregirat a la demarcació de Terrassa, Catalunya i Espanya, per sectors d'activitat. Setembre de 2003

	Agricultura	Indústria	Construcció	Serveis	Sense oc. Ant.	Total
Demarcació	32	4,106	1,146	5,753	860	11,897
Catalunya	1,344	50,424	17,560	110,981	16,055	196,364
Espanya	36,285	250,815	175,397	913,054	232,296	1,607,847

Font: Departament de Treball de la Generalitat de Catalunya i elaboració pròpia

**Quadre 3.28 Variació mensual i anual de l'atur enregistrat, per sectors d'activitat
Setembre de 2003**

	set-02	agost-03	set-03	Variació mensual	Variació anual	% variació mensual	% variació anual
Agricultura	30	34	32	-2	2	-5.88%	6.67%
Indústria	3,981	4,216	4,106	-110	125	-2.61%	3.14%
Construcció	1,067	1,286	1,146	-140	79	-10.89%	7.40%
Serveis	5,559	6,121	5,753	-368	194	-6.01%	3.49%
Sense oc. Anterior	875	833	860	27	-15	3.24%	-1.71%
Total	11,512	12,490	11,897	-593	385	-4.75%	3.34%

Font: Departament de Treball de la Generalitat de Catalunya i elaboració pròpia

**Quadre 3.29 Atur enregistrat per subsectors d'activitat
Setembre de 2003**

	set-02	agost-03	set-03	Variació mensual	Variació anual	% variació mensual	% variació anual
Agric. i ram.	29	34	32	-2	3	-5.88%	10.34%
Pesca	1	0	0	0	-1	n/a	-100.00%
Ind. extractives	11	10	12	2	1	20.00%	9.09%
Ind. Manufact.	3,950	4,184	4,071	-113	121	-2.70%	3.06%
Electr., gas i aigua	20	22	23	1	3	4.55%	15.00%
Construcció	1,067	1,286	1,146	-140	79	-10.89%	7.40%
Comerç, rep.	1,433	1,572	1,565	-7	132	-0.45%	9.21%
Hoteleria	382	423	419	-4	37	-0.95%	9.69%
Transport i com.	272	255	240	-15	-32	-5.88%	-11.76%
Mediació financera	75	69	72	3	-3	4.35%	-4.00%
Immobiliàries	2,142	2,471	2,232	-239	90	-9.67%	4.20%
Administració	164	173	161	-12	-3	-6.94%	-1.83%
Educació	243	325	229	-96	-14	-29.54%	-5.76%
Act. Sanitàries	307	245	286	41	-21	16.73%	-6.84%
Altres act. Socials	504	561	523	-38	19	-6.77%	3.77%
Personal domèstic	36	25	24	-1	-12	-4.00%	-33.33%
Org. Extraterritorials	1	2	2	0	1	0.00%	100.00%
Sens ocup. anterior	875	833	860	27	-15	3.24%	-1.71%
TOTAL	11,512	12,490	11,897	-593	385	-4.75%	3.34%

Font: Departament de Treball de la Generalitat de Catalunya i elaboració pròpia

**Quadre 3.30 Atur enregistrat a les poblacions de la demarcació de Terrassa, per sectors d'activitat.
Setembre de 2003**

Població					Sense oc.		Total
	Agricultura	Indústria	Construcció	Serveis	Ant.		
Castellbisbal	2	88	18	175	44	327	
Gallifa	0	0	1	4	0	5	
Matadepera	1	26	4	63	10	104	
Olesa de Montserrat	1	228	46	304	44	623	
Rellinars	0	6	2	4	2	14	
Rubí	6	767	270	1,055	146	2,244	
St Cugat del Vallès	6	320	76	960	104	1,466	
St Llorenç Savall	0	20	10	18	3	51	
Terrassa	15	2,516	681	3,000	473	6,685	
Ullastrell	1	16	2	15	3	37	
Vacarisses	0	34	19	64	4	121	
Viladecavalls	0	85	17	91	27	220	
Total	32	4,106	1,146	5,753	860	11,897	

Font: Departament de Treball de la Generalitat de Catalunya i elaboració pròpia

L'atur per sexe i edat

Durant el mes de setembre el 60,22% de les persones aturades corresponen a persones del sexe femení, amb 7.164 persones, mentre que el 39,78% corresponen a persones del sexe masculí, amb 4.733.

L'evolució mensual ha estat similar en termes relatius entre els dos col·lectius, amb ritmes de descens superiors al 4,5% en els dos casos, malgrat que en termes absoluts el descens ha estat superior entre les dones que entre els homes. Pel que fa a l'evolució anual, el nivell d'atur ha augmentat entre els dos col·lectius, amb un ritme molt superior entre els homes, tant en termes absoluts com en termes relatius.

Quadre 3.31 Atur enregistrat per sexe i edat
Setembre de 2003

TOTAL	Homes	%	%Homes	Dones	%	%Dones	Total	%
MENYS 20 ANYS	154	1.29%	3.25%	101	0.85%	1.41%	255	2.14%
20-24 ANYS	479	4.03%	10.12%	469	3.94%	6.55%	948	7.97%
25-29 ANYS	676	5.68%	14.28%	977	8.21%	13.64%	1,653	13.89%
30-34 ANYS	574	4.82%	12.13%	1,106	9.30%	15.44%	1,680	14.12%
35-39 ANYS	503	4.23%	10.63%	925	7.78%	12.91%	1,428	12.00%
40-44 ANYS	425	3.57%	8.98%	730	6.14%	10.19%	1,155	9.71%
45-49 ANYS	381	3.20%	8.05%	716	6.02%	9.99%	1,097	9.22%
50-54 ANYS	392	3.29%	8.28%	853	7.17%	11.91%	1,245	10.46%
55-59 ANYS	650	5.46%	13.73%	979	8.23%	13.67%	1,629	13.69%
MÉS 59 ANYS	499	4.19%	10.54%	308	2.59%	4.30%	807	6.78%
TOTAL	4,733	39.78%	100.00%	7,164	60.22%	100.00%	11,897	100.00%

Font: Departament de Treball de la Generalitat de Catalunya i elaboració pròpia

Quadre 3.32 Variació mensual i anual de l'atur enregistrat, homes, per intervals d'edat.
Setembre de 2003

TOTAL HOMES				Variació	Variació	% variació	% variació
	set-02	agost-03	set-03	mensual	anual	mensual	anual
MENYS 20 ANYS	107	117	154	37	47	31.62%	43.93%
20-24 ANYS	468	505	479	-26	11	-5.15%	2.35%
25-29 ANYS	618	750	676	-74	58	-9.87%	9.39%
30-34 ANYS	539	623	574	-49	35	-7.87%	6.49%
35-39 ANYS	520	561	503	-58	-17	-10.34%	-3.27%
40-44 ANYS	382	457	425	-32	43	-7.00%	11.26%
45-49 ANYS	384	391	381	-10	-3	-2.56%	-0.78%
50-54 ANYS	417	407	392	-15	-25	-3.69%	-6.00%
55-59 ANYS	612	688	650	-38	38	-5.52%	6.21%
MÉS 59 ANYS	438	482	499	17	61	3.53%	13.93%
TOTAL	4,485	4,981	4,733	-248	248	-4.98%	5.53%

Font: Departament de Treball de la Generalitat de Catalunya i elaboració pròpia

Quadre 3.33 Variació mensual i anual de l'atur enregistrat, dones, per intervals d'edat.
Setembre de 2003

TOTAL DONES				Variació	Variació	% variació	% variació
	set-02	agost-03	set-03	mensual	anual	mensual	anual
MENYS 20 ANYS	111	98	101	3	-10	3.06%	-9.01%
20-24 ANYS	538	471	469	-2	-69	-0.42%	-12.83%
25-29 ANYS	1,037	1,095	977	-118	-60	-10.78%	-5.79%
30-34 ANYS	1,097	1,196	1,106	-90	9	-7.53%	0.82%
35-39 ANYS	913	990	925	-65	12	-6.57%	1.31%
40-44 ANYS	729	760	730	-30	1	-3.95%	0.14%
45-49 ANYS	643	739	716	-23	73	-3.11%	11.35%
50-54 ANYS	811	864	853	-11	42	-1.27%	5.18%
55-59 ANYS	894	986	979	-7	85	-0.71%	9.51%
MÉS 59 ANYS	254	310	308	-2	54	-0.65%	21.26%
TOTAL	7,027	7,509	7,164	-345	137	-4.59%	1.95%

Font: Departament de Treball de la Generalitat de Catalunya i elaboració pròpia

Quadre 3.34 Atur enregistrat a la demarcació de Terrassa per intervals d'edat
Setembre de 2003

Població					TOTAL					TOTAL
	<25	25-44	45-59	>59	HOMES	<25	25-44	45-59	>59	DONES
Castellbisbal	28	54	26	12	120	27	129	44	7	207
Gallifa	1	0	0	0	1	2	2	0	0	4
Matadepera	3	15	21	8	47	8	30	14	5	57
Olesa de Montserrat	38	98	70	30	236	41	213	119	14	387
Rellinars	0	7	1	2	10	0	2	2	0	4
Rubí	130	403	268	72	873	110	714	483	64	1,371
St Cugat del Vallès	80	314	193	66	653	65	483	226	39	813
St Llorenç Savall	6	9	9	2	26	2	12	9	2	25
Terrassa	327	1,218	785	283	2,613	302	2,026	1,570	174	4,072
Ullastrell	1	6	6	4	17	2	10	7	1	20
Vacarisses	6	21	21	7	55	5	38	22	1	66
Viladecavalls	13	33	23	13	82	6	79	52	1	138
Total	633	2,178	1,423	499	4,733	570	3,738	2,548	308	7,164

Font: Departament de Treball de la Generalitat de Catalunya i elaboració pròpia

Gràfic 3.6 Atur enregirat per intervals d'edat

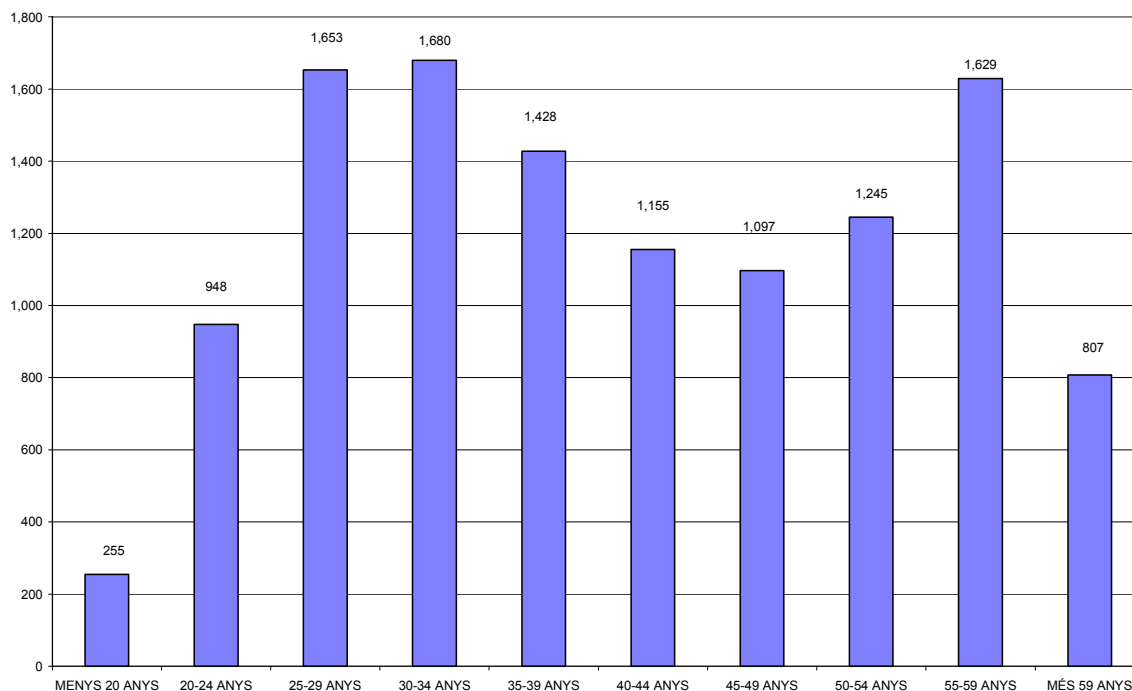

L'atur per nivell d'estudis

Per a tots els grups per nivells d'estudis el nivell d'atur ha disminuït sensiblement durant el mes de setembre. Les persones amb certificat escolar i les persones amb estudis fins a EGB representen el 75% de la disminució del nivell d'atur en aquest mes. Aquestes persones agrupen gairebé el 80 % del total d'atur enregirat durant aquest mes.

Pel que fa a la variació interanual, el nivell d'atur baixa entre les persones amb estudis de FP, grau mig i grau superior, mentre que entre els altres grups augmenta significativament. Això ens indica que en un context on la tendència de la xifra d'atur és a augmentar, les persones amb una formació especialitzada o elevada tenen més facilitats per entrar en el mercat de treball.

**Quadre 3.35 Atur enregirat per nivell d'estudis
Setembre de 2003**

	Total	%
SENSE ESTUDIS	2	0.02%
PRIMARIS	330	2.77%
CERT. ESCOLAR	6,433	54.07%
E.G.B.	2,996	25.18%
B.U.P.	962	8.09%
F.P.	730	6.14%
TIT. GRAU MIG	186	1.56%
TIT. GRAU SUPER.	258	2.17%
TOTAL	11,897	100.00%

Font: Departament de Treball de la Generalitat de Catalunya i elaboració pròpia

**Quadre 3.36 Variació mensual i anual de l'atur per nivell d'estudis
Setembre de 2003**

	set-02	agost-03	set-03	Variació mensual	Variació anual	% variació mensual	% variació anual
SENSE ESTUDIS	4	3	2	-1	-2	-33.33%	-50.00%
PRIMARIS	325	344	330	-14	5	-4.07%	1.54%
CERT. ESCOLAR	6,091	6,701	6,433	-268	342	-4.00%	5.61%
E.G.B.	2,913	3,173	2,996	-177	83	-5.58%	2.85%
B.U.P.	952	999	962	-37	10	-3.70%	1.05%
F.P.	746	775	730	-45	-16	-5.81%	-2.14%
TIT. GRAU MIG	194	210	186	-24	-8	-11.43%	-4.12%
TIT. GRAU SUPER.	287	285	258	-27	-29	-9.47%	-10.10%
TOTAL	11,512	12,490	11,897	-593	385	-4.75%	3.34%

Font: Departament de Treball de la Generalitat de Catalunya i elaboració pròpia

Gràfic 3.7 Evolució del nivell d'atur a la demarcació de Terrassa dels de juliol de 1997 a setembre de 2003 i la seva tendència

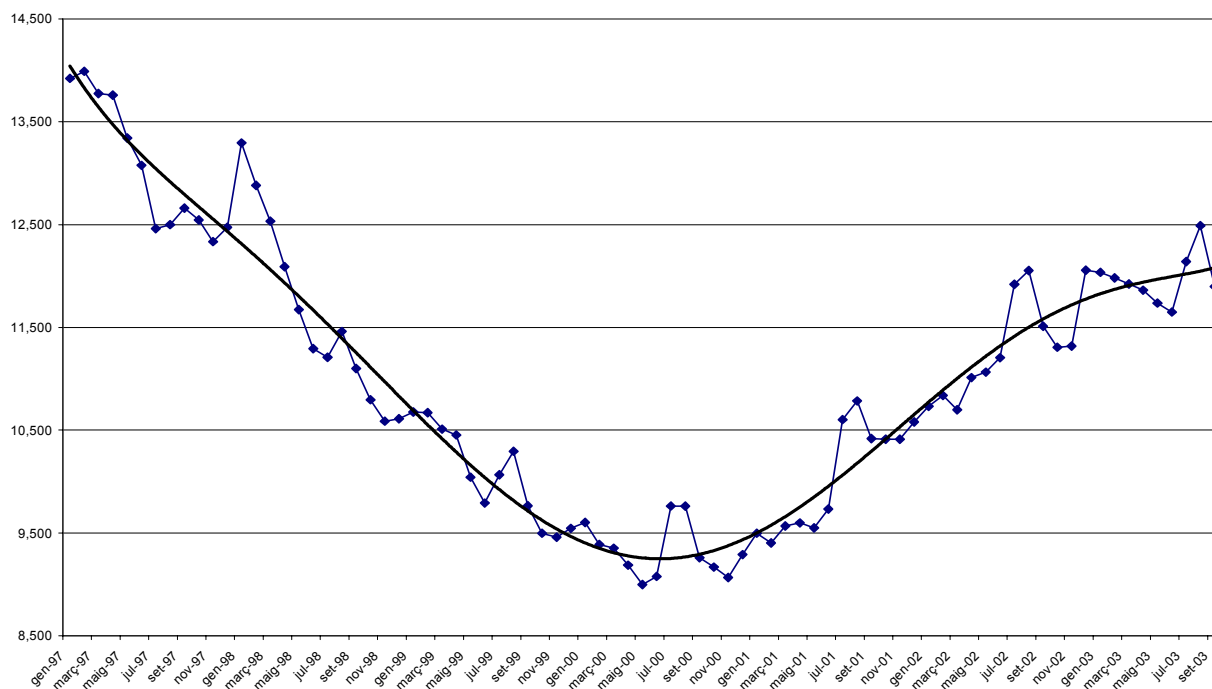

4. La contractació laboral en els mesos de juliol agost i setembre de 2003

La contractació laboral en el mes de juliol

Durant el mes de juliol el nombre de contractes laborals formalitzats a les poblacions de la demarcació de Terrassa han estat de 8.246, xifra que és superior a l'enregistrada durant el mes de juny passat, però que és gairebé un 22% inferior a la xifra assolida durant el mes de juliol de l'any 2002, el que confirma la tendència a la baixa del nombre de contractes laborals. Del total de contractes, el 14,52% correspon a contractació indefinida, amb 1.197 contractes, xifra molt similar en termes absoluts a l'assolida durant el mes de juny passat.

**Quadre 4.1 Contractació laboral a la demarcació de Terrassa, Catalunya i Espanya
Juliol de 2003**

Total contractació	juliol-02	juny-03	juliol-03	Variació	Variació	% variació	% variació
				mensual	anual	mensual	anual
Demarcació	10,559	7,622	8,246	624	-2,313	8.19%	-21.91%
Catalunya	203,875	157,634	196,351	38,717	-7,524	24.56%	-3.69%
Espanya	1,317,913	1,199,220	1,301,862	102,642	-16,051	8.56%	-1.22%
Contractació fixa							
Demarcació	1,486	1,191	1,197	6	-289	0.50%	-19.45%
Catalunya	23,295	20,665	21,554	889	-1,741	4.30%	-7.47%
Espanya	101,701	99,440	95,906	-3,534	-5,795	-3.55%	-5.70%
Contractació temporal							
Demarcació	9,073	6,431	7,049	618	-2,024	9.61%	-22.31%
Catalunya	180,580	136,969	174,797	37,828	-5,783	27.62%	-3.20%
Espanya	1,216,212	1,099,780	1,205,956	106,176	-10,256	9.65%	-0.84%
Index de temporalitat							
Demarcació	14.07%	15.63%	14.52%				
Catalunya	11.43%	13.11%	10.98%				
Espanya	7.72%	8.29%	7.37%				

Font: Departament de Treball de la Generalitat de Catalunya i elaboració pròpia

**Quadre 4.2 Contractació laboral per municipis de la demarcació
Juliol de 2003**

Població	Contractes temporals	Contractes fixes	Total contractació	Index de temporalitat
Castellbisbal	576	35	611	5.73%
Gallifa	3	0	3	0.00%
Matadepera	25	1	26	3.85%
Olesa de Montserrat	131	15	146	10.27%
Rellinars	0	0	0	n/a
Rubí	2,363	240	2,603	9.22%
St Cugat del Vallés	618	213	831	25.63%
St Llorenç Savall	25	3	28	10.71%
Terrassa	3,202	679	3,881	17.50%
Ullastrell	16	1	17	5.88%
Vacarisses	35	4	39	10.26%
Viladecavalls	55	6	61	9.84%
Total	7,049	1,197	8,246	14.52%

Font: Departament de Treball de la Generalitat de Catalunya i elaboració pròpia

Quadre 4.3 Variació mensual i anual de la contractació laboral, per municipis de la demarcació de Terrassa
Juliol de 2003

Població	juliol-02	juny-03	juliol-03	Variació mensual	Variació anual	% variació mensual	% variació anual
Castellbisbal	275	385	611	226	336	58.70%	122.18%
Gallifa	3	5	3	-2	0	-40.00%	0.00%
Matadepera	13	33	26	-7	13	-21.21%	100.00%
Olesa de Montserrat	47	101	146	45	99	44.55%	210.64%
Rellinars	1	0	0	0	-1	n/a	-100.00%
Rubí	2,552	1,586	2,603	1,017	51	64.12%	2.00%
St Cugat del Vallés	2,214	1,545	831	-714	-1,383	-46.21%	-62.47%
St Llorenç Savall	14	9	28	19	14	211.11%	100.00%
Terrassa	5,346	3,872	3,881	9	-1,465	0.23%	-27.40%
Ullastrell	5	18	17	-1	12	-5.56%	240.00%
Vacarisses	45	34	39	5	-6	14.71%	-13.33%
Viladecavalls	44	34	61	27	17	79.41%	38.64%
Total	10,559	7,622	8,246	624	-2,313	8.19%	-21.91%

Font: Departament de Treball de la Generalitat de Catalunya i elaboració pròpia

La contractació laboral per sectors d'activitat

Durant el mes de juny la major part dels contractes s'han concentrat en el sector serveis amb 6.013 que correspon a gairebé el 73% del total, seguit del sector de la construcció amb 1.168 contractes que representen el 14,16%. Per la seva banda el sector de la indústria ha representat el 12,79% dels contractes amb un total de 1.055.

En relació al mes passat el nombre de contractes en relació al mes de juny ha augmentat en el sector serveis i en el sector de la construcció, amb ritmes de creixement del 9,19% i del 16,68%, respectivament. Pel que fa a la indústria el nombre total de contractes ha baixat en un ritme moderat en relació al mes de juny i pràcticament es manté en relació al mes de juliol passat.

Quadre 4.4 Contractació laboral per sectors d'activitat i per municipis de la demarcació
Juliol de 2003

Població	Agricultura	Indústria	Construcció	Serveis	Total
Castellbisbal	0	142	61	408	611
Gallifa	0	2	0	1	3
Matadepera	0	4	4	18	26
Olesa de Montserrat	0	22	17	107	146
Rellinars	0	0	0	0	0
Rubí	1	359	294	1,949	2,603
St Cugat del Vallés	6	33	57	735	831
St Llorenç Savall	0	3	0	25	28
Terrassa	3	468	728	2,682	3,881
Ullastrell	0	2	1	14	17
Vacarisses	0	3	5	31	39
Viladecavalls	0	17	1	43	61
Total	10	1,055	1,168	6,013	8,246

Font: Departament de Treball de la Generalitat de Catalunya i elaboració pròpia

**Quadre 4.5 Variació mensual i anual de la contractació laboral per sectors d'activitat
Juliol de 2003**

	juliol-02	juny-03	juliol-03	Variació mensual	Variació anual	% variació mensual	% variació anual
Agricultura	43	41	10	-31	-33	-75.61%	-76.74%
Indústria	1,045	1,073	1,055	-18	10	-1.68%	0.96%
Construcció	1,142	1,001	1,168	167	26	16.68%	2.28%
Serveis	8,329	5,507	6,013	506	-2,316	9.19%	-27.81%
Total	10,559	7,622	8,246	624	-2,313	8.19%	-21.91%

Font: Departament de Treball de la Generalitat de Catalunya i elaboració pròpia

La contractació laboral per tipus de contracte

Durant el mes de juliol el tipus de contracte més utilitzat ha estat el contracte eventual per circumstàncies de la producció amb 2.831 contractes que representen el poc més de la tercera part del total de contractació del mes. El segon tipus segons el nombre de contractes formalitzats ha estat el contracte per obra o servei, amb 2.198 que representen el 26,55% del total seguit del contracte a temps parcial temporal amb el 17,51% amb un total de 1.444 contractes.

Pel que fa a la contractació per sexes, el 57,77% del total correspon a contractació masculina, amb 4.764 contractes, mentre que el 42,23 correspon a contractació entre el col·lectiu de dones. Els tipus de contractes més utilitzats entre els homes han estat el contracte eventual per circumstàncies de la producció i el contracte per obra o servei, mentre que entre les dones ha estat el contracte eventual per circumstàncies de la producció i el contracte temporal a temps parcial.

Pel que fa a la contractació fixa per sexes, entre els homes ha arribat fins al 13,81% del total de contractació masculina, mentre que entre les dones ha arribat fins al 15,48% del total de contractes entre aquest col·lectiu.

**Quadre 4.6 Contractació laboral per tipus de contracte
Juliol de 2003**

TOTAL	juliol-02	juny-03	juliol-03	Variació mensual	Variació anual	% variació mensual	% variació anual
Convertits en indefinits	617	524	605	81	-12	15.46%	-1.94%
Foment contractació indefinida	216	186	147	-39	-69	-20.97%	-31.94%
Indef. aturats en sit. d'excl. social	0	0	1	1	1	n/a	n/a
Indefinits discapacitats	7	12	11	-1	4	-8.33%	57.14%
Indefinits discapacitats en CET	0	0	3	3	3	n/a	n/a
Ordinari temps indefinit	268	239	240	1	-28	0.42%	-10.45%
Temps parcial indefinit	378	230	190	-40	-188	-17.39%	-49.74%
Total indefinit	1,486	1,191	1,197	6	-289	0.50%	-19.45%
Altres	47	20	17	-3	-30	-15.00%	-63.83%
Eventuals circ. Producció	3,635	2,488	2,831	343	-804	13.79%	-22.12%
Formació	86	60	74	14	-12	23.33%	-13.95%
Interinitat	751	490	402	-88	-349	-17.96%	-46.47%
Obra o servei	2,409	1,654	2,189	535	-220	32.35%	-9.13%
Pràctiques	86	32	42	10	-44	31.25%	-51.16%
Subst. Jubilació 64 anys	1	0	0	0	-1	n/a	-100.00%
Relleu	0	1	1	0	1	0.00%	n/a
Temp. aturats en sit. d'excl. social	1	3	1	-2	0	-66.67%	0.00%
Temp. bonificats discapacitats	8	7	3	-4	-5	-57.14%	-62.50%
Temporals d'inserció	22	8	41	33	19	412.50%	86.36%
Temporals discapacitats en CET	0	28	4	-24	4	-85.71%	n/a
Temps parcial temporal	2,027	1,640	1,444	-196	-583	-11.95%	-28.76%
Total temporal	9,073	6,431	7,049	618	-2,024	9.61%	-22.31%
TOTAL	10,559	7,622	8,246	624	-2,313	8.19%	-21.91%

Font: Departament de Treball de la Generalitat de Catalunya i elaboració pròpia

**Quadre 4.7 Contractació laboral per tipus de contracte, homes
Juliol de 2003**

TOTAL HOMES	juliol-02	juny-03	juliol-03	Variació mensual	Variació anual	% variació mensual	% variació anual
Convertits en indefinits	366	329	357	28	-9	8.51%	-2.46%
Foment contractació indefinida	90	70	70	0	-20	0.00%	-22.22%
Indef. aturats en sit. d'excl. social	0	0	1	1	1	n/a	n/a
Indefinits discapacitats	5	6	6	0	1	0.00%	20.00%
Indefinits discapacitats en CET	0	0	1	1	1	n/a	n/a
Ordinari temps indefinit	197	169	156	-13	-41	-7.69%	-20.81%
Temps parcial indefinit	115	88	67	-21	-48	-23.86%	-41.74%
Total indefinit	773	662	658	-4	-115	-0.60%	-14.88%
Altres	17	7	6	-1	-11	-14.29%	-64.71%
Eventuals circ. Producció	2,048	1,458	1,650	192	-398	13.17%	-19.43%
Formació	70	41	60	19	-10	46.34%	-14.29%
Interinitat	225	176	150	-26	-75	-14.77%	-33.33%
Obra o servei	1,744	1,172	1,656	484	-88	41.30%	-5.05%
Pràctiques	43	12	22	10	-21	83.33%	-48.84%
Subst. Jubilació 64 anys	1	0	0	0	-1	n/a	-100.00%
Relleu	0	1	1	0	1	0.00%	n/a
Temp. aturats en sit. d'excl.social	1	3	1	-2	0	-66.67%	0.00%
Temp. bonificats discapacitats	4	7	3	-4	-1	-57.14%	-25.00%
Temporals d'inserció	18	5	34	29	16	580.00%	88.89%
Temporals discapacitats en CET	0	16	3	-13	3	-81.25%	n/a
Temps parcial temporal	729	540	520	-20	-209	-3.70%	-28.67%
Total temporal	4,900	3,438	4,106	668	-794	19.43%	-16.20%
TOTAL	5,673	4,100	4,764	664	-909	16.20%	-16.02%

Font: Departament de Treball de la Generalitat de Catalunya i elaboració pròpia

**Quadre 4.8 Contractació laboral per tipus de contracte, dones
Juliol de 2003**

TOTAL DONES	juliol-02	juny-03	juliol-03	Variació mensual	Variació anual	% variació mensual	% variació anual
Convertits en indefinits	251	195	248	53	-3	27.18%	-1.20%
Foment contractació indefinida	126	116	77	-39	-49	-33.62%	-38.89%
Indef. aturats en sit. d'excl. social	0	0	0	0	0	n/a	n/a
Indefinits discapacitats	2	6	5	-1	3	-16.67%	150.00%
Indefinits discapacitats en CET	0	0	2	2	2	n/a	n/a
Ordinari temps indefinit	71	70	84	14	13	20.00%	18.31%
Temps parcial indefinit	263	142	123	-19	-140	-13.38%	-53.23%
Total indefinit	713	529	539	10	-174	1.89%	-24.40%
Altres	30	13	11	-2	-19	-15.38%	-63.33%
Eventuals circ. Producció	1,587	1,030	1,181	151	-406	14.66%	-25.58%
Formació	16	19	14	-5	-2	-26.32%	-12.50%
Interinitat	526	314	252	-62	-274	-19.75%	-52.09%
Obra o servei	665	482	533	51	-132	10.58%	-19.85%
Pràctiques	43	20	20	0	-23	0.00%	-53.49%
Subst. Jubilació 64 anys	0	0	0	0	0	n/a	n/a
Relleu	0	0	0	0	0	n/a	n/a
Temp. aturats en sit. d'excl.social	0	0	0	0	0	n/a	n/a
Temp. bonificats discapacitats	4	0	0	0	-4	n/a	-100.00%
Temporals d'inserció	4	3	7	4	3	133.33%	75.00%
Temporals discapacitats en CET	0	12	1	-11	1	-91.67%	n/a
Temps parcial temporal	1,298	1,100	924	-176	-374	-16.00%	-28.81%
Total temporal	4,173	2,993	2,943	-50	-1,230	-1.67%	-29.48%
TOTAL	4,886	3,522	3,482	-40	-1,404	-1.14%	-28.74%

Font: Departament de Treball de la Generalitat de Catalunya i elaboració pròpia

La contractació laboral per edats

Durant el mes de juliol la variació a l'alça en relació al mes de juny passat del nombre de contractes ha estat deguda principalment als contractes formalitzats entre les persones menors de 24 anys tot i que en tots els grups d'edat es reflexa la tendència a la baixa en relació al mes de juliol de l'any 2002. Els grups d'edat que han concentrat el major nombre de contractes han estat entre les persones de 19 a 24 anys i entre les de 30 fins a 44 amb gairebé el mateix nombre de contractes en cada un dels grups d'edat.

**Quadre 4.9 Contractació laboral per intervals d'edat
Juliol de 2003**

	juliol-02	juny-03	juliol-03	Variació mensual	Variació anual	% variació mensual	% variació anual
Fins a 19	1,888	827	1,365	538	-523	65.05%	-27.70%
Majors de 19 i fins a 24	3,128	1,996	2,251	255	-877	12.78%	-28.04%
De 25 i fins a 29	2,067	1,668	1,575	-93	-492	-5.58%	-23.80%
De 30 i fins a 44	2,558	2,333	2,255	-78	-303	-3.34%	-11.85%
A partir de 45	918	798	800	2	-118	0.25%	-12.85%
TOTAL	10,559	7,622	8,246	624	-2,313	8.19%	-21.91%

Font: Departament de Treball de la Generalitat de Catalunya i elaboració pròpia

La contractació laboral per durada de contracte

Una gran part dels contractes formalitzats durant el mes de juliol han tingut una durada igual o inferior a tres mesos, amb 3.536 que representa el 42,9% del total de contractació d'aquest mes. Pel que fa a la contractació fixa, han estat 1.197 contractes que representa el 14,52% del total, amb pràcticament un manteniment pel que fa al nombre de contractes en relació al mes de juny anterior, però seguint la tendència a la baixa generalitzada en relació al mes de juliol de l'any 2002.

**Quadre 4.10 Variació mensual i anual de la contractació laboral per durada de contracte
Juliol de 2003**

	juliol-02	juny-03	juliol-03	Variació mensual	Variació anual	% variació mensual	% variació anual
Fins a 1 mes	2,238	1,281	1,678	397	-560	30.99%	-25.02%
Més d' 1 mes i fins a 3 mesos	2,366	1,548	1,858	310	-508	20.03%	-21.47%
Més de 3 i fins a 6 mesos	1,175	1,145	868	-277	-307	-24.19%	-26.13%
Més de 6 i fins a 12 mesos	174	160	128	-32	-46	-20.00%	-26.44%
Més de 12 i fins a 18 mesos	1	0	0	0	-1	n/a	-100.00%
Més de 18 i fins a 24 mesos	1	1	4	3	3	300.00%	300.00%
Més de 24 mesos	4	6	1	-5	-3	-83.33%	-75.00%
Indeterminat	3,114	2,290	2,512	222	-602	9.69%	-19.33%
Indefinit	1,486	1,191	1,197	6	-289	0.50%	-19.45%
Total	10,559	7,622	8,246	624	-2,313	8.19%	-21.91%

Font: Departament de Treball de la Generalitat de Catalunya i elaboració pròpia

La contractació laboral en el mes d'agost

Durant el mes d'agost el nombre de contractes laborals han baixat de forma molt notable, tant en relació al mes de juliol passat com en relació al mes d'agost de l'any 2002. Durant els mesos d'agost és molt habitual que el ritme de contractació baixi de forma notable, degut a factors estacionals. La particularitat del comportament del ritme de contractació durant aquest més és que s'han ajuntat els factors estacionals amb un context on la tendència de la contractació laboral és a la baixa. Com a resultat de tot a això tenim que el ritme de contractació ha baixat de l'ordre del 45% tant en relació al mes de juliol passat com en relació al mes d'agost de l'any 2002 amb un total de contractes formalitzats de 4.430.

**Quadre 4.11 Contractació laboral a la demarcació de Terrassa, Catalunya i Espanya
Agost de 2003**

Total contractació	agost-02	juliol-03	agost-03	Variació mensual	Variació anual	% variació mensual	% variació anual
Demarcació	8,178	8,246	4,430	-3,816	-3,748	-46.28%	-45.83%
Catalunya	143,067	196,351	132,757	-63,594	-10,310	-32.39%	-7.21%
Espanya	1,019,106	1,301,862	970,553	-331,309	-48,553	-25.45%	-4.76%
Contractació fixa							
Demarcació	1,234	1,197	935	-262	-299	-21.89%	-24.23%
Catalunya	15,684	21,554	13,442	-8,112	-2,242	-37.64%	-14.29%
Espanya	78,792	95,906	67,539	-28,367	-11,253	-29.58%	-14.28%
Contractació temporal							
Demarcació	6,944	7,049	3,495	-3,554	-3,449	-50.42%	-49.67%
Catalunya	127,383	174,797	119,315	-55,482	-8,068	-31.74%	-6.33%
Espanya	940,314	1,205,956	903,014	-302,942	-37,300	-25.12%	-3.97%
Index de temporalitat							
Demarcació	15.09%	14.52%	21.11%				
Catalunya	10.96%	10.98%	10.13%				
Espanya	7.73%	7.37%	6.96%				

Font: Departament de Treball de la Generalitat de Catalunya i elaboració pròpia

**Quadre 4.12 Contractació laboral per municipis de la demarcació
Agost de 2003**

Població	Contractes temporals	Contractes fixes	Total contractació	Index de temporalitat
Castellbisbal	395	18	413	4.36%
Gallifa	2	0	2	0.00%
Matadepera	30	0	30	0.00%
Olesa de Montserrat	82	11	93	11.83%
Rellinars	0	1	1	100.00%
Rubí	843	99	942	10.51%
St Cugat del Vallés	1,528	433	1,961	22.08%
St Llorenç Savall	5	0	5	0.00%
Terrassa	587	363	950	38.21%
Ullastrell	7	1	8	12.50%
Vacarisses	13	4	17	23.53%
Viladecavalls	3	5	8	62.50%
Total	3,495	935	4,430	21.11%

Font: Departament de Treball de la Generalitat de Catalunya i elaboració pròpia

Quadre 4.13 Variació mensual i anual de la contractació laboral, per municipis de la demarcació de Terrassa
Agost de 2003

Població	agost-02	juliol-03	agost-03	Variació mensual	Variació anual	% variació mensual	% variació anual
Castellbisbal	160	611	413	-198	253	-32.41%	158.13%
Gallifa	3	3	2	-1	-1	-33.33%	-33.33%
Matadepera	6	26	30	4	24	15.38%	400.00%
Olesa de Montserrat	26	146	93	-53	67	-36.30%	257.69%
Rellinars	2	0	1	1	-1	n/a	-50.00%
Rubí	1,443	2,603	942	-1,661	-501	-63.81%	-34.72%
St Cugat del Vallés	2,257	831	1,961	1,130	-296	135.98%	-13.11%
St Llorenç Savall	13	28	5	-23	-8	-82.14%	-61.54%
Terrassa	4,205	3,881	950	-2,931	-3,255	-75.52%	-77.41%
Ullastrell	1	17	8	-9	7	-52.94%	700.00%
Vacarisses	8	39	17	-22	9	-56.41%	112.50%
Viladecavalls	54	61	8	-53	-46	-86.89%	-85.19%
Total	8,178	8,246	4,430	-3,816	-3,748	-46.28%	-45.83%

Font: Departament de Treball de la Generalitat de Catalunya i elaboració pròpia

La contractació laboral per sectors d'activitat

Per sectors d'activitat, segueix sent el sector serveis que agrupa el major nombre de contractes laborals amb 3.439, que representa el 77,63% del total seguit del sector de la indústria amb 534 contractes que representa el 12,05% del total. Per la seva banda, en el sector de la construcció s'han formalitzat 434 contractes que representen el 9,80% del total.

Tots els sectors d'activitat han evolucionat a la baixa pel que fa al nombre de contractes, tant en relació al mes de juliol com en relació al mes d'agost de l'any passat amb ritmes de descens superiors al 40% en la majoria dels casos.

Quadre 4.14 Contractació laboral per sectors d'activitat i per municipis de la demarcació
Agost de 2003

Població	Agricultura	Indústria	Construcció	Serveis	Total
Castellbisbal	2	180	24	207	413
Gallifa	0	2	0	0	2
Matadepera	3	3	10	14	30
Olesa de Montserrat	0	14	16	63	93
Rellinars	0	0	0	1	1
Rubí	1	178	66	697	942
St Cugat del Vallés	17	41	118	1,785	1,961
St Llorenç Savall	0	0	0	5	5
Terrassa	0	114	192	644	950
Ullastrell	0	0	0	8	8
Vacarisses	0	1	5	11	17
Viladecavalls	0	1	3	4	8
Total	23	534	434	3,439	4,430

Font: Departament de Treball de la Generalitat de Catalunya i elaboració pròpia

**Quadre 4.15 Variació mensual i anual de la contractació laboral, per sectors d'activitat
Agost de 2003**

	agost-02	juliol-03	agost-03	Variació mensual	Variació anual	% variació mensual	% variació anual
Agricultura	24	10	23	13	-1	130.00%	-4.17%
Indústria	643	1,055	534	-521	-109	-49.38%	-16.95%
Construcció	912	1,168	434	-734	-478	-62.84%	-52.41%
Serveis	6,599	6,013	3,439	-2,574	-3,160	-42.81%	-47.89%
Total	8,178	8,246	4,430	-3,816	-3,748	-46.28%	-45.83%

Font: Departament de Treball de la Generalitat de Catalunya i elaboració pròpia

La contractació laboral per tipus de contracte

El tipus de contracte més utilitzat durant el mes d'agost ha estat el contracte temporal per circumstàncies de la producció amb 1.334 contractes que representa el 30,11% del total seguit del contracte per obra o servei, amb 991 que representa el 22,37% del total. El nombre de contractes d'aquest dos tipus ha baixat de forma molt significativa, tant en relació al mes de juliol passat com en relació al mes d'agost de l'any 2002, el que confirma el fet que durant aquest mes s'ajunten els efectes de l'estacionalitat amb la conjuntura de descens del ritme de contractació laboral.

**Quadre 4.16 Contractació laboral per tipus de contracte
Agost de 2003**

TOTAL	agost-02	juliol-03	agost-03	Variació mensual	Variació anual	% variació mensual	% variació anual
Convertits en indefinits	449	605	397	-208	-52	-34.38%	-11.58%
Foment contractació indefinida	228	147	136	-11	-92	-7.48%	-40.35%
Indef. aturats en sit. d'excl. social	0	1	1	0	1	0.00%	n/a
Indefinits discapacitats	6	11	1	-10	-5	-90.91%	-83.33%
Indefinits discapacitats en CET	0	3	1	-2	1	-66.67%	n/a
Ordinari temps indefinit	201	240	122	-118	-79	-49.17%	-39.30%
Temps parcial indefinit	350	190	277	87	-73	45.79%	-20.86%
Total indefinit	1,234	1,197	935	-262	-299	-21.89%	-24.23%
Altres	91	17	28	11	-63	64.71%	-69.23%
Eventuals circ. Producció	2,603	2,831	1,334	-1,497	-1,269	-52.88%	-48.75%
Formació	44	74	25	-49	-19	-66.22%	-43.18%
Interinitat	477	402	253	-149	-224	-37.06%	-46.96%
Obra o servei	2,082	2,189	991	-1,198	-1,091	-54.73%	-52.40%
Pràctiques	40	42	33	-9	-7	-21.43%	-17.50%
Subst. Jubilació 64 anys	2	0	2	2	0	n/a	0.00%
Relleu	0	1	0	-1	0	-100.00%	n/a
Temp. aturats en sit. d'excl. social	1	1	1	0	0	0.00%	0.00%
Temp. bonificats discapacitats	0	3	1	-2	1	-66.67%	n/a
Temporals d'inserció	14	41	8	-33	-6	-80.49%	-42.86%
Temporals discapacitats en CET	0	4	0	-4	0	-100.00%	n/a
Temps parcial temporal	1,590	1,444	819	-625	-771	-43.28%	-48.49%
Total temporal	6,944	7,049	3,495	-3,554	-3,449	-50.42%	-49.67%
TOTAL	8,178	8,246	4,430	-3,816	-3,748	-46.28%	-45.83%

Font: Departament de Treball de la Generalitat de Catalunya i elaboració pròpia

Pel que fa a la contractació per sexes, el 49,14% correspon a contractació masculina, amb 2.177 contractes laborals, mentre que el 50,86% correspon a contractació femenina, amb 2.253 contractes. Durant aquest més, el col·lectiu femení ha estat menys perjudicat per la davallada del nombre de contractes, ja que aquesta ha estat superior entre els homes que entre les dones. Fins i tot, els contractes fixes han estat superiors entre les dones que entre els homes durant aquest mes d'agost d'enguany.

Quadre 4.17 Contractació laboral, per tipus de contracte, homes
Agost de 2003

TOTAL HOMES	agost-02	juliol-03	agost-03	Variació mensual	Variació anual	% variació mensual	% variació anual
Convertits en indefinits	254	357	221	-136	-33	-38.10%	-12.99%
Foment contractació indefinida	104	70	58	-12	-46	-17.14%	-44.23%
Indef. aturats en sit. d'excl. social	0	1	0	-1	0	-100.00%	n/a
Indefinits discapacitats	4	6	0	-6	-4	-100.00%	-100.00%
Indefinits discapacitats en CET	0	1	0	-1	0	-100.00%	n/a
Ordinari temps indefinit	159	156	80	-76	-79	-48.72%	-49.69%
Temps parcial indefinit	97	67	70	3	-27	4.48%	-27.84%
Total indefinit	618	658	429	-229	-189	-34.80%	-30.58%
Altres	44	6	24	18	-20	300.00%	-45.45%
Eventuals circ. Producció	1,436	1,650	707	-943	-729	-57.15%	-50.77%
Formació	29	60	19	-41	-10	-68.33%	-34.48%
Interinitat	168	150	116	-34	-52	-22.67%	-30.95%
Obra o servei	1,522	1,656	647	-1,009	-875	-60.93%	-57.49%
Pràctiques	17	22	11	-11	-6	-50.00%	-35.29%
Subst. Jubilació 64 anys	2	0	2	2	0	n/a	0.00%
Relleu	0	1	0	-1	0	-100.00%	n/a
Temp. aturats en sit. d'excl.social	1	1	1	0	0	0.00%	0.00%
Temp. bonificats discapacitats	0	3	1	-2	1	-66.67%	n/a
Temporals d'inserció	11	34	1	-33	-10	-97.06%	-90.91%
Temporals discapacitats en CET	0	3	0	-3	0	-100.00%	n/a
Temps parcial temporal	559	520	219	-301	-340	-57.88%	-60.82%
Total temporal	3,789	4,106	1,748	-2,358	-2,041	-57.43%	-53.87%
TOTAL	4,407	4,764	2,177	-2,587	-2,230	-54.30%	-50.60%

Font: Departament de Treball de la Generalitat de Catalunya i elaboració pròpia

Quadre 4.18 Contractació laboral per tipus de contracte, dones
Agost de 2003

TOTAL DONES	agost-02	juliol-03	agost-03	Variació mensual	Variació anual	% variació mensual	% variació anual
Convertits en indefinits	195	248	176	-72	-19	-29.03%	-9.74%
Foment contractació indefinida	124	77	78	1	-46	1.30%	-37.10%
Indef. aturats en sit. d'excl. social	0	0	1	1	1	n/a	n/a
Indefinits discapacitats	2	5	1	-4	-1	-80.00%	-50.00%
Indefinits discapacitats en CET	0	2	1	-1	1	-50.00%	n/a
Ordinari temps indefinit	42	84	42	-42	0	-50.00%	0.00%
Temps parcial indefinit	253	123	207	84	-46	68.29%	-18.18%
Total indefinit	616	539	506	-33	-110	-6.12%	-17.86%
Altres	47	11	4	-7	-43	-63.64%	-91.49%
Eventuals circ. Producció	1,167	1,181	627	-554	-540	-46.91%	-46.27%
Formació	15	14	6	-8	-9	-57.14%	-60.00%
Interinitat	309	252	137	-115	-172	-45.63%	-55.66%
Obra o servei	560	533	344	-189	-216	-35.46%	-38.57%
Pràctiques	23	20	22	2	-1	10.00%	-4.35%
Subst. Jubilació 64 anys	0	0	0	0	0	n/a	n/a
Relleu	0	0	0	0	0	n/a	n/a
Temp. aturats en sit. d'excl.social	0	0	0	0	0	n/a	n/a
Temp. bonificats discapacitats	0	0	0	0	0	n/a	n/a
Temporals d'inserció	3	7	7	0	4	0.00%	133.33%
Temporals discapacitats en CET	0	1	0	-1	0	-100.00%	n/a
Temps parcial temporal	1,031	924	600	-324	-431	-35.06%	-41.80%
Total temporal	3,155	2,943	1,747	-1,196	-1,408	-40.64%	-44.63%
TOTAL	3,771	3,482	2,253	-1,229	-1,518	-35.30%	-40.25%

Font: Departament de Treball de la Generalitat de Catalunya i elaboració pròpia

La contractació laboral per edats

El grup d'edat entre 30 i 44 anys ha estat el que ha agrupat el major nombre de contractes laborals durant aquest mes, amb 1.303 contractes que representen gairebé el 30% del total. Tots els grups d'edat han experimentat una davallada en el nombre de contractes tant en relació al mes de juliol passat com en relació al mes d'agost de l'any anterior.

Quadre 4.19 Contractació laboral per intervals d'edat
Agost de 2003

	agost-02	juliol-03	agost-03	Variació mensual	Variació anual	% variació mensual	% variació anual
Fins a 19	1,105	1,365	555	-810	-550	-59.34%	-49.77%
Majors de 19 i fins a 24	2,370	2,251	1,157	-1,094	-1,213	-48.60%	-51.18%
De 25 i fins a 29	1,764	1,575	988	-587	-776	-37.27%	-43.99%
De 30 i fins a 44	2,193	2,255	1,303	-952	-890	-42.22%	-40.58%
A partir de 45	746	800	427	-373	-319	-46.63%	-42.76%
TOTAL	8,178	8,246	4,430	-3,816	-3,748	-46.28%	-45.83%

Font: Departament de Treball de la Generalitat de Catalunya i elaboració pròpia

La contractació laboral per durada de contracte

El 35,33% del total de contractes laborals ha tingut una durada inferior o igual als tres mesos de durada arribant a 1.565 contractes. Es dona la circumstància que el total de contractes fixes durant aquest mes ha arribat a 935, el que representa el 21,11% del total. Aquest percentatge equival a l'índex de temporalitat que normalment està situat al voltant del 15,00%. Per tant, es pot considerar un percentatge elevat tenint en compte que es tracta del mes d'agost i que a més a més ens trobem en una conjuntura de descens del ritme de contractació laboral.

Quadre 4.20 Contractació laboral per durada de contracte
Agost de 2003

	agost-02	juliol-03	agost-03	Variació mensual	Variació anual	% variació mensual	% variació anual
Fins a 1 mes	1,600	1,678	856	-822	-744	-48.99%	-46.50%
Més d' 1 mes i fins a 3 mesos	1,710	1,858	709	-1,149	-1,001	-61.84%	-58.54%
Més de 3 i fins a 6 mesos	863	868	566	-302	-297	-34.79%	-34.41%
Més de 6 i fins a 12 mesos	180	128	55	-73	-125	-57.03%	-69.44%
Més de 12 i fins a 18 mesos	2	0	4	4	2	n/a	100.00%
Més de 18 i fins a 24 mesos	9	4	2	-2	-7	-50.00%	-77.78%
Més de 24 mesos	2	1	4	3	2	300.00%	100.00%
Indeterminat	2,578	2,512	1,299	-1,213	-1,279	-48.29%	-49.61%
Indefinit	1,234	1,197	935	-262	-299	-21.89%	-24.23%
Total	8,178	8,246	4,430	-3,816	-3,748	-46.28%	-45.83%

Font: Departament de Treball de la Generalitat de Catalunya i elaboració pròpia

La contractació laboral en el mes de setembre

Durant el mes de setembre s'ha recuperat el ritme de contractació mensual, arribant a un total de 7.871 contractes laborals, el que representa un augment de gairebé el 78% en relació al mes d'agost passat. Malgrat aquest augment, el nombre de contractes formalitzats en relació al mes de setembre de l'any anterior ha baixat un 21,08%, arribant a nivell de contractació similars als enregistrats durant el mes d'abril de 2001 o durant el mes d'agost de 1999, períodes durant els quals el ritme de contractació es mostrava molt estable.

Del total de contractació d'aquest mes, 1.826 contractes corresponen a contractació fixa, el que representa un índex de temporalitat del 213,20%, percentatge que es mostra clarament superior a tots els índex enregistrats durant aquest any 2002.

Quadre 4.21 Contractació laboral a la demarcació de Terrassa, Catalunya i Espanya Setembre de 2003

Total contractació	set-02	agost-03	set-03	Variació mensual	Variació anual	% variació mensual	% variació anual
Demarcació	9,974	4,430	7,871	3,441	-2,103	77.67%	-21.08%
Catalunya	156,629	132,757	163,000	30,243	6,371	22.78%	4.07%
Espanya	1,186,710	970,553	1,283,644	313,091	96,934	32.26%	8.17%
Contractació fixa							
Demarcació	1,526	935	1,826	891	300	95.29%	19.66%
Catalunya	20,330	13,442	20,673	7,231	343	53.79%	1.69%
Espanya	104,191	67,539	103,657	36,118	-534	53.48%	-0.51%
Contractació temporal							
Demarcació	8,448	3,495	6,045	2,550	-2,403	72.96%	-28.44%
Catalunya	136,299	119,315	142,327	23,012	6,028	19.29%	4.42%
Espanya	1,082,519	903,014	1,179,987	276,973	97,468	30.67%	9.00%
Índex de temporalitat							
Demarcació	15.30%	21.11%	23.20%				
Catalunya	12.98%	10.13%	12.68%				
Espanya	8.78%	6.96%	8.08%				

Font: Departament de Treball de la Generalitat de Catalunya i elaboració pròpia

Quadre 4.22 Contractació laboral per municipis de la demarcació Setembre de 2003

Població	Contractes temporals	Contractes fixes	Total contractació	Índex de temporalitat
Castellbisbal	459	42	501	8.38%
Gallifa	1	3	4	75.00%
Matadepera	36	5	41	12.20%
Olesa de Montserrat	124	24	148	16.22%
Rellinars	2	0	2	0.00%
Rubí	2,093	343	2,436	14.08%
St Cugat del Vallés	2,188	677	2,865	23.63%
St Llorenç Savall	19	2	21	9.52%
Terrassa	1,036	719	1,755	40.97%
Ullastrell	28	0	28	0.00%
Vacarisses	34	7	41	17.07%
Viladecavalls	25	4	29	13.79%
Total	6,045	1,826	7,871	23.20%

Font: Departament de Treball de la Generalitat de Catalunya i elaboració pròpia

Quadre 4.23 Variació mensual i anual de la contractació laboral, per municipis de la demarcació de Terrassa Setembre de 2003

Població	set-02	agost-03	set-03	Variació mensual	Variació anual	% variació mensual	% variació anual
Castellbisbal	186	413	501	88	315	21.31%	169.35%
Gallifa	0	2	4	2	4	100.00%	n/a
Matadepera	14	30	41	11	27	36.67%	192.86%
Olesa de Montserrat	38	93	148	55	110	59.14%	289.47%
Rellinars	1	1	2	1	1	100.00%	100.00%
Rubí	2,552	942	2,436	1,494	-116	158.60%	-4.55%
St Cugat del Vallés	2,099	1,961	2,865	904	766	46.10%	36.49%
St Llorenç Savall	16	5	21	16	5	320.00%	31.25%
Terrassa	4,843	950	1,755	805	-3,088	84.74%	-63.76%
Ullastrell	7	8	28	20	21	250.00%	300.00%
Vacarisses	44	17	41	24	-3	141.18%	-6.82%
Viladecavalls	174	8	29	21	-145	262.50%	-83.33%
Total	9,974	4,430	7,871	3,441	-2,103	77.67%	-21.08%

Font: Departament de Treball de la Generalitat de Catalunya i elaboració pròpia

La contractació laboral per sectors d'activitat

Tots els sectors d'activitat han recuperat de forma important el ritme de contractació, després del període estival, un cop les empreses han finalitzat majoritàriament el període de vacances. El sector serveis ha agrupat el 72,81% del total de contractació, amb 5.731 contractes laborals, seguit pel sector de la indústria amb 1.097 contractes que representen el 13,94% del total. Per la seva banda, en el sector de la construcció s'han formalitzat 1.014 contractes que representen el 12,88% del total de contractació del mes.

Quadre 4.24 Contractació laboral per sectors d'activitat i per municipis de la demarcació Setembre de 2003

Població	Agricultura	Indústria	Construcció	Serveis	Total
Castellbisbal	1	239	46	215	501
Gallifa	0	1	0	3	4
Matadepera	0	1	18	22	41
Olesa de Montserrat	1	19	26	102	148
Rellinars	0	1	0	1	2
Rubí	2	411	356	1,667	2,436
St Cugat del Vallés	14	85	157	2,609	2,865
St Llorenç Savall	0	19	0	2	21
Terrassa	11	285	389	1,070	1,755
Ullastrell	0	18	1	9	28
Vacarisses	0	10	18	13	41
Viladecavalls	0	8	3	18	29
Total	29	1,097	1,014	5,731	7,871

Font: Departament de Treball de la Generalitat de Catalunya i elaboració pròpia

Quadre 4.25 Variació mensual i anual de la contractació laboral, per sectors d'activitat Setembre de 2003

	set-02	agost-03	set-03	Variació mensual	Variació anual	% variació mensual	% variació anual
Agricultura	25	23	29	6	4	26.09%	16.00%
Indústria	1,510	534	1,097	563	-413	105.43%	-27.35%
Construcció	1,515	434	1,014	580	-501	133.64%	-33.07%
Serveis	6,924	3,439	5,731	2,292	-1,193	66.65%	-17.23%
Total	9,974	4,430	7,871	3,441	-2,103	77.67%	-21.08%

Font: Departament de Treball de la Generalitat de Catalunya i elaboració pròpia

La contractació laboral per tipus de contracte

Durant el mes de setembre el contracte de treball més utilitzat ha estat el contracte eventual per circumstàncies de la producció amb 2.567 contractes que representa el 32,61% del total, seguit del contracte per obra o servei amb 1.672 contractes que representen el 21,24%.

Per sexes, aquest tipus de contractes han estat els més utilitzats entre els homes, mentre que entre les dones els tipus més utilitzats han estat el contracte eventual per circumstàncies de la producció i el contracte a temps parcial temporal, arribant aquest últim a gairebé el 25% del total de contractació femenina.

Pel que fa a la distribució de contractes entre els dos sexes, el 50,90% del total correspon a contractació masculina, mentre que el 49,10% correspon a contractació femenina, sent l'evolució mensual millor entre els homes, mentre que l'evolució en relació al mes de setembre de l'any passat en termes relatius i absoluts ha estat menys negatives per al col·lectiu de dones.

Pel que fa a la contractació fixa per sexes han estat 816 entre els homes i 1.010 entre les dones, experimentant una evolució positiva tant en relació al mes d'agost passat com en relació al mes de setembre de l'any anterior.

Quadre 4.26 Contractació laboral per tipus de contracte
Setembre de 2003

TOTAL	set-02	agost-03	set-03	Variació mensual	Variació anual	% variació mensual	% variació anual
Convertits en indefinits	552	397	690	293	138	73.80%	25.00%
Foment contractació indefinida	297	136	269	133	-28	97.79%	-9.43%
Indef.aturats en sit.d'excl.social	0	1	5	4	5	400.00%	n/a
Indefinits discapacitats	5	1	6	5	1	500.00%	20.00%
Indefinits discapacitats en CET	0	1	0	-1	0	-100.00%	n/a
Ordinari temps indefinit	263	122	269	147	6	120.49%	2.28%
Temps parcial indefinit	409	277	587	310	178	111.91%	43.52%
Total indefinit	1,526	935	1,826	891	300	95.29%	19.66%
Altres	35	28	7	-21	-28	-75.00%	-80.00%
Eventuals circ. producció	3,609	1,334	2,567	1,233	-1,042	92.43%	-28.87%
Formació	45	25	47	22	2	88.00%	4.44%
Interinitat	485	253	247	-6	-238	-2.37%	-49.07%
Obra o servei	2,527	991	1,672	681	-855	68.72%	-33.83%
Pràctiques	89	33	100	67	11	203.03%	12.36%
Subst. Jubilació 64 anys	0	2	0	-2	0	-100.00%	n/a
Relleu	5	0	11	11	6	n/a	120.00%
Temp. aturats en sit.d'excl. social	0	1	1	0	1	0.00%	n/a
Temp. bonificats discapacitats	8	1	6	5	-2	500.00%	-25.00%
Temporals d'inserció	12	8	11	3	-1	37.50%	-8.33%
Temporals discapacitats en CET	0	0	3	3	3	n/a	n/a
Temps parcial temporal	1,633	819	1,373	554	-260	67.64%	-15.92%
Total temporal	8,448	3,495	6,045	2,550	-2,403	72.96%	-28.44%
TOTAL	9,974	4,430	7,871	3,441	-2,103	77.67%	-21.08%

Font: Departament de Treball de la Generalitat de Catalunya i elaboració pròpia

La contractació laboral per edats

El grup d'edat que ha agrupat el major nombre de contractes ha estat per a les persones de 30 fins a 44 anys amb 2.406 contractes que representen el 30,57% del total, seguit de les persones entre 19 i 24 anys amb 2.002 contractes que representen el 25,44% del total.

L'evolució tant mensual com anual per a tots els grups d'edat ha seguit la línia general d'augment en relació al mes d'agost i descens en relació al mes de setembre de l'any 2002.

Quadre 4.27 Contractació laboral, per tipus de contracte, homes
Setembre de 2003

TOTAL HOMES	set-02	agost-03	set-03	Variació mensual	Variació anual	% variació mensual	% variació anual
Convertits en indefinits	342	221	373	152	31	68.78%	9.06%
Foment contractació indefinida	126	58	105	47	-21	81.03%	-16.67%
Indef.aturats en sit.d'excl.social	0	0	1	1	1	n/a	n/a
Indefinits discapacitats	4	0	5	5	1	n/a	25.00%
Indefinits discapacitats en CET	0	0	0	0	0	n/a	n/a
Ordinari temps indefinit	197	80	194	114	-3	142.50%	-1.52%
Temps parcial indefinit	76	70	138	68	62	97.14%	81.58%
Total indefinit	745	429	816	387	71	90.21%	9.53%
Altres	23	24	1	-23	-22	-95.83%	-95.65%
Eventuals circ. producció	1,909	707	1,454	747	-455	105.66%	-23.83%
Formació	30	19	36	17	6	89.47%	20.00%
Interinitat	127	116	89	-27	-38	-23.28%	-29.92%
Obra o servei	1,916	647	1,143	496	-773	76.66%	-40.34%
Pràctiques	37	11	38	27	1	245.45%	2.70%
Subst. Jubilació 64 anys	0	2	0	-2	0	-100.00%	n/a
Relleu	0	0	4	4	4	n/a	n/a
Temp. aturats en sit.d'excl. social	0	1	1	0	1	0.00%	n/a
Temp. bonificats discapacitats	6	1	4	3	-2	300.00%	-33.33%
Temporals d'inserció	0	1	4	3	4	300.00%	n/a
Temporals discapacitats en CET	0	0	3	3	3	n/a	n/a
Temps parcial temporal	504	219	413	194	-91	88.58%	-18.06%
Total temporal	4,552	1,748	3,190	1,442	-1,362	82.49%	-29.92%
TOTAL	5,297	2,177	4,006	1,829	-1,291	84.01%	-24.37%

Font: Departament de Treball de la Generalitat de Catalunya i elaboració pròpia

Quadre 4.28 Contractació laboral per tipus de contracte, dones
Setembre de 2003

TOTAL DONES	set-02	agost-03	set-03	Variació mensual	Variació anual	% variació mensual	% variació anual
Convertits en indefinits	210	176	317	141	107	80.11%	50.95%
Foment contractació indefinida	171	78	164	86	-7	110.26%	-4.09%
Indef.aturats en sit.d'excl.social	0	1	4	3	4	300.00%	n/a
Indefinits discapacitats	1	1	1	0	0	0.00%	0.00%
Indefinits discapacitats en CET	0	1	0	-1	0	-100.00%	n/a
Ordinari temps indefinit	66	42	75	33	9	78.57%	13.64%
Temps parcial indefinit	333	207	449	242	116	116.91%	34.83%
Total indefinit	781	506	1,010	504	229	99.60%	29.32%
Altres	12	4	6	2	-6	50.00%	-50.00%
Eventuals circ. producció	1,700	627	1,113	486	-587	77.51%	-34.53%
Formació	15	6	11	5	-4	83.33%	-26.67%
Interinitat	358	137	158	21	-200	15.33%	-55.87%
Obra o servei	611	344	529	185	-82	53.78%	-13.42%
Pràctiques	52	22	62	40	10	181.82%	19.23%
Subst. Jubilació 64 anys	0	0	0	0	0	n/a	n/a
Relleu	5	0	7	7	2	n/a	40.00%
Temp. aturats en sit.d'excl. social	0	0	0	0	0	n/a	n/a
Temp. bonificats discapacitats	2	0	2	2	0	n/a	0.00%
Temporals d'inserció	12	7	7	0	-5	0.00%	-41.67%
Temporals discapacitats en CET	0	0	0	0	0	n/a	n/a
Temps parcial temporal	1,129	600	960	360	-169	60.00%	-14.97%
Total temporal	3,896	1,747	2,855	1,108	-1,041	63.42%	-26.72%
TOTAL	4,677	2,253	3,865	1,612	-812	71.55%	-17.36%

Font: Departament de Treball de la Generalitat de Catalunya i elaboració pròpia

**Quadre 4.29 Contractació laboral per intervals d'edat
Setembre de 2003**

	set-02	agost-03	set-03	Variació mensual	Variació anual	% variació mensual	% variació anual
Fins a 19	1,094	555	751	196	-343	35.32%	-31.35%
Majors de 19 i fins a 24	2,612	1,157	2,002	845	-610	73.03%	-23.35%
De 25 i fins a 29	2,220	988	1,806	818	-414	82.79%	-18.65%
De 30 i fins a 44	3,034	1,303	2,406	1,103	-628	84.65%	-20.70%
A partir de 45	1,014	427	906	479	-108	112.18%	-10.65%
TOTAL	9,974	4,430	7,871	3,441	-2,103	77.67%	-21.08%

Font: Departament de Treball de la Generalitat de Catalunya i elaboració pròpia

La contractació laboral per durada de contracte

El 46,31% del total de contractes laborals formalitzats durant el mes de setembre han estat d'una durada entre 1 i fins a 6 mesos arribant a un total de 3.645 contractes laborals. Pel que fa a la contractació fixa, han estat 1.826 contractes que representa un 23.20% del total. El nombre de contractes fixes han experimentat una variació a l'alça, tant en relació al mes d'agost passat com en relació al mes de setembre anterior, fet molt significatiu si tenim en compte que el nombre total de contractes laborals està seguint una tendència a la baixa en l'actualitat.

**Quadre 4.30 Contractació laboral per durada de contracte
Setembre de 2003**

	set-02	agost-03	Set-03	Variació mensual	Variació anual	% variació mensual	% variació anual
Fins a 1 mes	1,647	856	1,334	478	-313	55.84%	-19.00%
Més d' 1 mes i fins a 3 mesos	1,711	709	1,171	462	-540	65.16%	-31.56%
Més de 3 i fins a 6 mesos	1,654	566	1,140	574	-514	101.41%	-31.08%
Més de 6 i fins a 12 mesos	393	55	314	259	-79	470.91%	-20.10%
Més de 12 i fins a 18 mesos	18	4	3	-1	-15	-25.00%	-83.33%
Més de 18 i fins a 24 mesos	0	2	2	0	2	0.00%	n/a
Més de 24 mesos	9	4	14	10	5	250.00%	55.56%
Indeterminat	3,016	1,299	2,067	768	-949	59.12%	-31.47%
Indefinit	1,526	935	1,826	891	300	95.29%	19.66%
Total	9,974	4,430	7,871	3,441	-2,103	77.67%	-21.08%

Font: Departament de Treball de la Generalitat de Catalunya i elaboració pròpia

Gràfic 4.1 Evolució de la contractació laboral des de juliol de 1999 fins a setembre de 2003 i la seva tendència.

